臺灣日日新報 夕刊
十一月十七日
夕刊定價一部二錢
編輯兼發行人 佐々木 [illegible]
發行所 臺北市榮町四丁目廿二番地 臺灣日日新報社
基隆市旭町 基隆支局
臺中市寶町 臺中支局
臺南市錦町 臺南支局
花蓮港街入船町 花蓮港支局
大阪市西區靭南通 大阪支局
東京市京橋區 東京支局

日本一の 白ソース

大別山の大包圍戰
羅田、英山に一齊進攻
三萬の敵今や袋の鼠

【岡陵十六日發同盟】我が羅田、英山進攻部隊は去る十四日新洲、浠水、上巴河の三基地を一齊進發大別山西麓の山嶽地帯所在の敵を擊破しつつ十六日夕刻各第一線部隊は概ね羅田周辺一、二里の線に接近し縣城内に在る敵は完全に我が包圍下に陷つた、羅田縣には大別山ライン中央戰區司令たりし廖磊が居り蔣介石の指令に基き武漢の陷落後引續き英山に本拠を置き麾下の廣西軍百七十一、百七十二の兩師を根幹とする第四十八軍をはじめ、大別山に蟠踞する共產軍及び湖北保安軍、于學忠軍等を糾合し大移動中であつたが我が大規模の包圍殲滅の前に約三万に達する敵の命脈も旦夕に迫つた

猛擊の火蓋を切る
大別山系に砲聲殷々

【岡陵十七日發同盟】十六日夕刻羅田縣城の包圍態勢を完成した我が小野、男見、兩角の諸部隊は夜陰を利していよく包圍圈を縮小し十七日黎明と共に縣城周圍の山嶽に拠つて抵抗する敵に敢然猛擊の火蓋を切つた、柳、楓等の落葉樹が赤々と紅葉した山系に彼我の銃砲聲は殷々と轟し壯烈を極めてゐる

西安を再度空襲
大編隊で巨彈を投下

【〇〇基地十六日發同盟】十六日午後零時四十五分わが陸の荒鷲中村、鈴木、小森の各部隊は大編隊をもつて再び西安を空襲し低空飛行を敢行、西停車場に在つた約四個列車を目掛けて巨彈を投下し驛、機關車、貨車及び軌道を木ッ端微塵に粉碎し機關庫および驛東側建物は火災を起して猛火天を衝き隴海線を遮斷して大損害を與へ全機無事悠々基地に歸還した

敵陣は大混亂

【〇〇基地十六日發同盟】連日引續き敢行されたわが陸軍飛行部隊の猛爆擊により西安蘭州の敵陣は大動搖を來し早くも西安では十六日朝來南方に向つて避難民が續出し第三國旗の下に多くの避難民集合するなど收拾すべからざる混亂に陷つた

西安は黑煙に包まる
赤色據點將に灰燼

【重慶十七日發同盟】赤化の都西安は我が荒鷲連日の爆擊で遂に十六日夜來市外東北角に火災を起し十七日に至るも空一面黑煙に包まれ敵の西北地區第一の拠点は今や灰燼に歸せんとしてゐる

戰史に燦・蘭州大空襲
寺內指揮官より祝電

【[illegible]十七日發同盟】[illegible]空前の[illegible]〇〇部隊の[illegible]毅然たる[illegible]であるが寺內[illegible]〇〇部隊[illegible]大の行動を敢行しよく敵の妨害を排除し敵の航空根據地たる蘭州を攻擊し多大の效果を收め敵を震駭せしめたることは飛行部隊の適切なる作戰指導と空中戰士の果敢敢行に依るものにして陸軍部隊の為め万丈の氣を吐けるものなり、茲に感謝す

柳州、龍州を爆擊

【香港十七日發同盟】中央通信桂林電報に依れば我が空軍部隊は十六日午前、午後二回に亙り廣西省柳州及び龍州を爆擊し、大損害を與へた

又も焦土戰術
三都、修水に放火

[illegible]【[illegible]十六日[illegible]】十六日[illegible]武寧の西南方三都及び修水の市街に放火しこれを燒却中である

國府首腦と會見
重慶着の英國大使

【上海十六日發同盟】重慶來電に依れば十五日重慶に到着したカー英大使は十六日午前國民政府行政院長孔祥熙を訪問、午後は外交部長王寵惠及び重慶行營主任張群を訪問夫々會談を遂げた、同夜は國民政府側のカー大使歡迎會が開かれる筈であつたがカー大使は旅行中眼を痛めたため出席不可能となり歡迎會は中止となつた

【香港十七日發同盟】重慶來電に依ればカー英國大使は十六日孔祥熙、張群、王寵惠と會見し今後の抗戰方針に就き種々意見の交換を遂げたが十七日汪精衛と會見、十九日重慶出發、川貴公路を經て香港に向ふ筈である

王子惠氏來朝

【福岡十六日本社特電】維新政府實業部長王子惠氏は隨員九名と共に十六日午後一時長崎入港上海丸で來朝、川西縣知事、南木市長等官民多数の出迎へを受け、午後四時四十五分發列車で東上したが語る

二十一日東京を皮切りに大阪、福岡、新京に開かれる日滿支經濟懇談會に維新政府代表として出席の爲め來朝した、日支完全なる合作によつて中支經濟を建設し產業の回復に資したい

佛經濟再建案に反對を決議
在鄕軍人聯合會が

【パリ十六日發同盟】レイノー藏相の經濟再建案に對しフランス左翼諸黨は一齊に攻擊の鉾を向けてゐるが十六日午前三百万人の會員を有する全國在鄕軍人聯合會はパリで大會を開き満場一致政府の經濟再建案反對の決議を採擇した、決議内容次の通り

政府の經濟再建案は在鄕軍人からも犧牲を要求してゐるが我々はこれに絶對反對である、レイノー藏相はフランス財政の現情の良好でないことを指摘してゐるがこれこそ我々が既に數年前より繰返し警告した事態であつてフランス財政が斯る狀態に陷つたのも政府の失敗の結果であつて怪しむに足りない、今回の經濟再建案は我々の生活費を挑へ難き程引上げるにも拘らず富める階級及び獨占產業者等には何等の犧牲をも要求してゐない

軍需工業に轉換―
中小工業者指導策
商工省、全國に通牒

【東京十七日發同盟】商工省ではこの程時局產業轉換對策實施に關する基本調査を終り各種別にこれが轉業指導の方針を逐次確立することに決定し既に具體的に施策すべく準備してゐるが、先づ第一着手として軍需工業に轉換し得る中小工業者指導策を決定しこの旨轉換對策部長通牒として十六日全國地方長官宛發出した、これに依ると

一、小規模工業者個々の所有設備機械を持寄り新に工業組合を設立せしめこれによりその全體としての企業單位を持上げ軍需品生產の技術能力を確保せしめ將來は各組合員の共同仕入製作販賣をなさしめる

一、右組合を全國各地に設立させこれをもつて家內工業から工場工業形態に移行せしめ大規模工場を繞る一連の生產下請機構たらしめる

一、しかも新設さるべき組合に持寄る個々の機械設備は例へば休止事業に陷つた織物業者の旋盤及び製菓業のミシン、陶器業の機械等をもつてせしめてもよいのであるからこれにより輕工業へ逐次移行せしめるに役立つことを期待するものである

米勞働界に異變
產業別組織委員會 勞働總同盟から脫退

【ピッツバーグ(ペンシルバニア州)十五日發同盟】米國勞働總同盟が去る十月十三日ヒャクストンに於ける年次大會に於て左翼反對派たる產業別組織委員會との絕緣を聲明して以來米國勞働界は無氣味な對立を示してゐたが、產業別組織委員會は十四日からピッツバーグに於て年次大會を開催し討議を續けた結果、十五日はじめて正式に勞働總同盟からの脫退を宣言し獨立行動をとるため新組合規約を議決した、斯くて四百万の會員を有する產業別組織委員會はジョン・ルイス氏を指導者に從來の反對派的存在を脫却し左翼獨立勞働組合として公然、勞働總同盟に反旗を翻へすこととなつたが產業別組織委員會の脫退は米國勞働戰線に異常な衝動を與へ勞働界を益々紛糾に陷れてゐる、政界にも重大影響を與へることは勿論で既に過般の中間選擧で產業別組織委員會側の勞働者がニューディールの勞働政策に慊らず反旗を飜へしたことはその現れと見られてゐる

高工卒業者の割當
厚生省の方針決定

【東京十六日發同盟】厚生省では十六日午後一時半より本省會議室に第一回學校卒業者使用制限委員會を開催、學校卒業者使用制限令に基く明年度の高工卒業者の割當につき左の如き方針を決定した、同省ではこの方針によつて具體的に各工場に對する割當を決定して今月末或は來月早々第二回委員會を開き、これを附議した上事業主に對し卒業生使用認可員數を通知する

一、事業の種類別に事業者數の技術員數に對する現在保有率を調査すること

二、關係各省と協議の上における重要程度により事業の種類別に

"興亞院"說が有力
あす閣議に正式附議

【東京十七日發同盟】對支院（假稱）官制案は外務、陸海軍三省事務當局間において決定を見た大綱に基き法制局において關係各省と制との關涉事項並に權限關係等を考慮して成文化を進めた結果漸く成案を得るに至つたので愈よ十八日の定例閣議に對し職制案を提出するとともに正式に附議することとなつたが對支院なる名稱に就ては今次事變の大目的たる東亞新秩序の建設に當るべき中樞機關として適はしくないとの說があり併せて法制局において研究中であつたが、「興亞院」及び「東亞院」の二案があり興亞院と稱する說が有力の模樣である

英米間相互に
輸入稅を引下ぐ
英米通商協定の內容

【ロンドン十六日發同盟】懸案の英米通商協定は十七日ワシントンで調印を行ふ段取となつたが、其內容につきドン・ジョンス通信ロンドン支局の探知するところは大要左の通り

一、イギリスはアメリカ製ラード、ハム、林檎、小麥、木材、西瓜製品に對して輸入稅引下を行ふ又二十四馬力以上の自動車に對する輸入稅も引下る

一、右に對してアメリカは高級織物、鐵器、皮革、及陶器のイギリス製完成品に對し輸入稅の大幅引下を行ふ

一、右の內若干のアメリカ農產物に對するイギリスの輸入稅引下はカナダの對英輸出を犧牲に供するものと見られるがこれにアメリカがカナダの家畜類、魚類、農產製品に對して輸入稅の引下を行ふことにより補償を與へる

しかしてロンドン諸市場では右協定內容に基く影響を察つて困らず特に綿製品市場においても高級品のみが右協定によつて好影響を受けるだらうと見られるに過ぎない

英米加三國の通商協定調印

【ワシントン十六日發同盟】國務省當局は數ケ月に亙つて交涉を重ねてゐた英米加三國通商協定は愈よ十七日午後五時ホワイトハウスに於て調印を行ふ段取となつた旨十六日發表した

肥料配給中央統制機關設置

【東京十七日發同盟】[illegible]製造組合は十九、六の兩日[illegible]內會館に定例理事會を開催し、肥料配給統制の實施に伴ふ中央統制機關の設置に關し協議した結果大體これを承認し、今後具體案の作成において成るべく業者の實情を考慮するやう當局と折衝することとなつ、しかして目下考慮されてゐる右中央統制機關は資本金三百万円程度の硫酸肥料配給株式會社を設立し過燐酸肥料の共同販賣を行はしめるものである

遞相海相會見
日本航空會社設立問題で

【東京十六日發同盟】永井遞相は十六日午後米內海相と會見、日本航空、國際航空兩會社合併に依る大日本航空株式會社設立問題につき懇談を遂げたが政府は將來同會社を特殊法人に改組し強化擴充を圖る方針でこれに必要なる法律案を來議會に提出することになつてゐる

全販聯の統制方策

【東京十六日發同盟】全販聯ではこの程事業第九年度販賣統制方策を決定集貨統制の強化と販賣統制の實績進展を期することとなつたが、統制方策中全國に百六十五の組合を米穀販賣統制指定組合として決定模範的經營を行はしめんとする點は注目に値する

鹽澤指揮官が香港總督訪問

【香港十六日發同盟】南支方面海軍最高指揮官鹽澤中將は十七日午前〇〇で香港を訪問しノースコート總督及び英國支那艦隊司令長官ノーブル提督を公式訪問挨拶を述べ正午ノーブル提督旗艦ケント號上における午餐會に臨み夕刻再び〇〇に向け出港する豫定である

發送電現金出資分割當決定

【東京十七日發同盟】日本發送電會社の現金出資分一億円株數二百万株の株式募集割當案は各特別委員長と電力聯盟常任理事との間において交涉中であつたが、その三分の一約七十万株は電氣事業者と電氣器具製造業者に割當てることに決定した、依つてこれら事業關係たる電氣協會では十六日協議の結果資本金百万円以上の加盟者に對し電氣事業者は五十万乃至五十五万株、電氣器具製造業者は二十万乃至十五万株、株割當ることとなつた

日華經濟協議會

【北京十六日發同盟】日華經濟協議會は北支の新段階に對應する經濟開發促進方策に就き種々調査を進めてゐるが年々水害、旱魃に惱んでゐる北支農村の耕地諸施設改良は目下の治安目標工作と並行する重要なる問題であるのみでなく經濟開發の基調をなすので愈よ十七日第五回協議會を開催、引續き第六回を十九日に開きこれが根本方策を決定することとなつた

その日その日

○アレ以來、臨時、維新の兩政府要人は勿論、多数の民間人が急に"新支那建設"に本氣になり出した、"アレ"とは、武漢陷落

○揭る、揭る、燎原の火のやうに"反共詩牌"の火の手は揭る、多年の懸案が解消した"自然現象"の一つに過ぎないけれど

○[illegible]りして"藏匿"を表さなかつた爲め今になつて殘敵が蠢動する、結局、自縛が其の運命なのに

○秋の夜は、長いものとは知りながら、さても對支院誕生の待長さよ。今度は興亞院說まで出る、名稱だけで半年以上も苦勞

○天與の最も好い立場に置かれてゐる江の台衆を、中央が、內地側が、どこまで時局的に活かして利用するかだ、ポイントは是れ

無絃琴

或る筋などでは"台北市も一つ研究して"橫穴ホテル"くらゐ作つたらどうだ"といふ說をしてゐる。橫穴ホテルとは、防空施設を加へた地下ホテルである▲これからは一日毎に"空戰第一"の時代になつてゆくので、今後の都市計畫などはドウしても防空について十分の考へを取り入れねばならない。殊に南海の台灣など一朝航空戰の發達してゐる場合など事を構へた場合は、先づ何處より先に空襲の洗禮を受けねばならぬので、平素から餘程しつかりした方針を樹てて防空上の方略を定めておかねばならない▲しかし事變が起つた場合急に凡ての施設をする事は困難だから、差當り橫穴ホテル位を山の樹つ說へ造り、平素でも市民に役立てるといふ方法なども試し研究だらう。地下ホテルたら、夏も非常に涼しいし、[illegible]れぬことは無いだらう▲又そのホテルに限いて地下の映畫館設備とか其他の娛樂場などを作るも一策だし、防空設備を兼ねた地下食堂など[illegible]どの建設も考へて置いて宜いものの一つだらう▲差當つて橫穴ホテルの計畫者くらゐ現はれないものか。

新しき秩序 (45)
芹澤光治良作　小林秀恒畫

波紋（三三）

中橋順次は、天氣がよいからと云つて、散歩に誘つた。

直子も家のなかで、顏を突きつけて眞劍な話をすることが、窮苦しいので、救はれた氣持がした。

「ピストルの話つて、あれ、私を驚かすために波多野さんがとぼけてなすつたことでせう？」

「新聞種にならないで仕合はせだつたと、波多野さんは腰をかかへて、笑つてゐました」

「では、順次さんは、波多野さんからみんなお聞きになつたわけね」

直子は、波多野氏が、あれほどせつぱつまつて相談したことを、茶化すやうにして中橋に話す樣子が、見える氣がした。

「みんなつて……役所の廊下で偶然ぶつかつて、立話をしただけですが……貴方の話は聞きました」

二人は、よそ目には、幸福な戀人のやうに並んで、議事堂前の方へ歩いて行つた。風のない綺麗な夜だつた。直子は、この清澄な秋空を、わが心ともして、この散歩を隔てなしに、思ひ出せるものとしたいと、考へた。それには。率直な氣持で語るより他にはない、とも。

「それなら、あたしのお願ひをきき入れて下さるわね」

「きき入れるつて……やはり、式をのばしたいつて云ふのだがなと、波多野さんは笑ひながら云つて……どうも僕にはお嬢さんの氣持が分らんよと、云ふなり、あの調子で參與官室にはいつてしまつたので……まさか、詳しく聞かしてくれと、後をおつて行く譯にもいかないんで――」

「波多野さんは、政治だけに興味がおありで、人間の心の問題などには目をお持ちでないから……あたしの願ひも、あたしの心理もお分りにならないし、分らうと努力もなさらないの……よい政治家は、人間の心の問題を一番大切にしなければなりませんのにね」

「これで、直子さんはいつまで、式を待つたらいいのです」

「いつまでつて……順次さんにも、もつとあたしの氣持をきいて欲しいの。結婚については、あたしなりに考へもあるのですから……結婚して順次さんの生活なり、お仕事なりに協力できるといふ確信があれば、今日でも、一緒になれます……けど、ただの奥さんになるやうでは……お仕事を色々みてをりますと、確かに現實の日本の中心に觸れてゐるお仕事で、しかも意義のあることでせうが……そのお仕事が、日本の將來の幸福とか、人類の幸福とかに、直接つながり、それに貢獻するやうな性格のものであれば、貴方がその仕事に邁進するために、あたしが所謂奥さんになつて、貴方の激勵者、慰安者になるのも、意義があると思ひますが……貴方のお仕事がどうしても、さう見えませんの。生意氣を申しますが」

「さうかといつて、僕は仕事を變へられないからな……」

中橋はさう笑つてみせた。

「貴方のお仕事が今のやうですと、假令、あたし自身が、日本の文化に意義のあることを、小さくとも、して行かなければ、と考へますの……日本文化には女性文化らしい要素が少いために、不幸がありますし……男子が現實の生活に、時間と精神を費してしまふ傾向が、益々激しくなりますので、文化の將來を考へたり、文化の擔當者になるのは、もう女性であると思ひますので……ですから、結婚するとしても、ただの奥さんにしようとなさるのではなく、あたしの希望や人間性を認めていただいて――」

「僕だつて、そのくらゐのことが、分らなくもないですよ。……貴方の希望通りにします」

直子は、さう事務的に處理するやうに、あつさり答へられるのが、却つて不安だつた。それで、暫らく沈默して、お濠端の方へ歩いて行つた。中橋は催促するやうに、

「希望をいれても、やはり結婚は延ばさなければいけませんか」

我等の部隊が武昌で 榮えある軍旗祭

式後は演藝や角力で大賑ひ

【武昌にて福原本社特派員】曩に支那事變の聖戰に参加して一年有餘、漢口作戰以來敵の要衝、江岸の省城は悉く我が〇〇軍の手に依り陥れ長江戰史に赫々たる武勲をたてた我らの部隊は光榮と歴史に輝く軍旗祭を十一月七日武昌の地に於て迎へた、この日空には一片の雲も無く秋晴れの空高く我が武勲旗が翻舞して居る、〇〇部隊は午前九時蛇山公園に軍旗を迎へ軍樂隊の"君が代"吹奏裡に厳粛に遙拜式を終り、部隊前本通りに於て〇〇、〇〇兩部隊長閲兵の下に、〇〇部隊長閲兵に依り雄壯なる大分列式を行つた、又〇〇部隊は午前十時中華民國元中央軍兵營跡に於て〇〇〇〇兩部隊長臨場、全將兵整列、劉喨たる"君が代"の吹奏に將兵は軍旗を迎へ感激の裡に遙拜式を行ひ、續いて軍樂隊の奏する"足びき"の曲に〇〇部隊長以下兵分列行進をなし十時半此意義ある式を終つた、この日午前十一時半より兩部隊共、將兵團は野戰料理で祝宴を張り、〇〇部隊は餘興として非手一等兵の 尺八の 演奏等が有り盛會であつた又午後一時より〇〇部隊では飛入演藝大會を開催し〇〇部隊は將兵會場に於て音樂會、大角力大會を開催した、大角力大會には大久保部隊安齋明君等三名山(東京角力)等が出場し大賑ひを呈した尚角力大會で全〇〇對抗では秋富部隊の優勝し個人決勝では秋富部隊の小島上等兵が優勝、〇〇部隊長賞として日本酒四斗樽が授與された

日本人は粘り強く 落着がなければならぬ

再び廣東に歸つた森氏語る

【廣東にて濱中本社特派員】廣東に最も長く在住した邦人と云へばバンド近く西堤二馬路に雜貨商を開いてゐた森商會森行の主人森清太郎氏で邦人海外發展の先驅者として知られてゐるが同氏はこの程〇〇部の用務で引き揚げ後一年振りに懐しい廣東にやつて來た、氏は明治四十一年來廣、幾度もの排日の波を乗り切り努力した結果漸く地盤も固つたところを 事變に より引き揚げたもので廣西省の梧州並びに海南島に支店を出し手廣く商賣をやつてゐて支那人間の信用も絶對的のもので殊に梧州では唯一の邦人として知られ、そのためかあらぬか同氏店舗並びに光復南路の住宅は爾來火災で燒けおち且つ不良の徒の掠奪を蒙つてゐるにも拘らず些の被害もなく全く奇蹟的に現存してゐる、市内に店舗、住宅をもつた邦人は同氏唯一人で廣東に關係 人達の 間に奇蹟の幸福として傳へられてゐる、かなりの年配であるにも拘らずなほ壯者を凌ぐ元氣で記者と逢つた時も「廣東に良い處のたものは反つて廣東の話が出來ないものでれ」と笑つてゐた

私が來てから第一辰丸の第一回排日を皮切りに何回も排日がありましたね、當時から見ると事變直前の排日は隨分頭が進んでゐましたよ、さあ今後廣東で商賣をやるとすると 何がよ いでせうか、それは人によつて見方が違ひますから一概には云へませんが要するに日本人はもつと粘り強くゆつくり腰を落着けて仕事をする事ですなあ、廣東から廣西に入るとまるで空氣が違ひます、廣西の人間は廣東人よりおつとりしてゐます、だから廣西で商賣をやつてゐる連中はみんな廣東人ですよ

これは氏が永らく廣東に在住した經驗から生み出された商賣經營の體驗談である、幸ひ店も 傷めら れてゐないので〇〇の御用が濟み次第今度は衣を更へて復歸邦人の第一人者として又商賣を始めるさうである

臺灣ッ兒の櫻井軍曹に逢ふ

【廣東にて濱中本社特派員】臺灣關係の新聞記者が集つてゐるところに懐しさうにやつて來た下士官があつた、右は木下部隊の櫻井兵一軍曹で、父君は櫻井三郎氏父母妹揃つて台南市に在住し同氏は次男坊で幼時から台灣に育ち台南花園小學校を卒業した台灣ッ子である、昭和三年迄父母の許に居て其の後内地に赴き駒大卒業後台中吉田の兄の許で働いてゐる中今回の事變がおこり廣東に向けて來たとの事である、同氏は台灣は懐しいと色々思ひ出話に耽り戰場の勞苦を物語つてゐた

暹羅の幼皇帝 盤谷に御歸着

【バンコック十五日發同盟】御年十三歳の暹羅幼帝アナンダ・マヒドール王は御即位式擧行のため母君、皇姉、皇弟の御三方を始め一行十五名とともにデンマーク汽船メオニア號で十五日御遊學先スイスからバンコックに御到着あらせられた皇帝陛下は千年振りの御歸國なので暹羅は國を擧げての歡迎振りであるがマヒドール王は約二ケ月御滯在明年一月上旬再び保健と勉學のためスイスに向はれる御豫定である

關大の學生十二名 血書で從軍を志願

【大阪十七日發同盟】學窓から第一線への從軍を志願して軍當局を感激させてゐる學生達がある、十六日第四師團司令部へ關大配屬將校尾木吉大佐が寄書に血で認めた同大學政治科二年生木下息夫君外十一名の陸相に宛てた從軍願を持參した、右にはこの非常時に學生であるため聖戰に参加出來ないのは殘念である、吾々は學窓から從軍を志願し全日本學生の士氣を鼓舞したいとの 意味の 赤誠を披瀝した長文の趣意書が附してあり一同は明治節の佳節を期して血書を認めたのであつた、第四師團報道部では前例のないことなので協議の末同夜これを陸相宛て送付した

生の從軍志願問題につき陸軍當局の見解は左の如くである

これらの諸君が現在徴集猶豫の規程により徴兵檢査を延期されてゐる身分であるとすれば殘念ながら今の所その熱望を容れる 便法は ない、既に徴兵檢査を終り入營して正式の教育を受けたもの或は補充兵役に編入されたもの、要するに在鄕軍人の從軍志願はそれぞれ所管の聯隊區司令部で適宜の措置を講ずることも出來るが檢査前のものが戰鬪員として銃を把り第一線の將兵に伍して鬪ふといふことは兵制の根本に關する重大な問題でおいそれと許可する譯には行くまい、單なる從軍であれば學生航空聯盟の諸君の例もあり現に拡大、同文書院の學生 諸君も 多數軍の通譯として活躍して居られるがこれは飽までも軍の手傳をして貰つてゐるに過ぎない、所謂義勇軍とは譯が違ふ

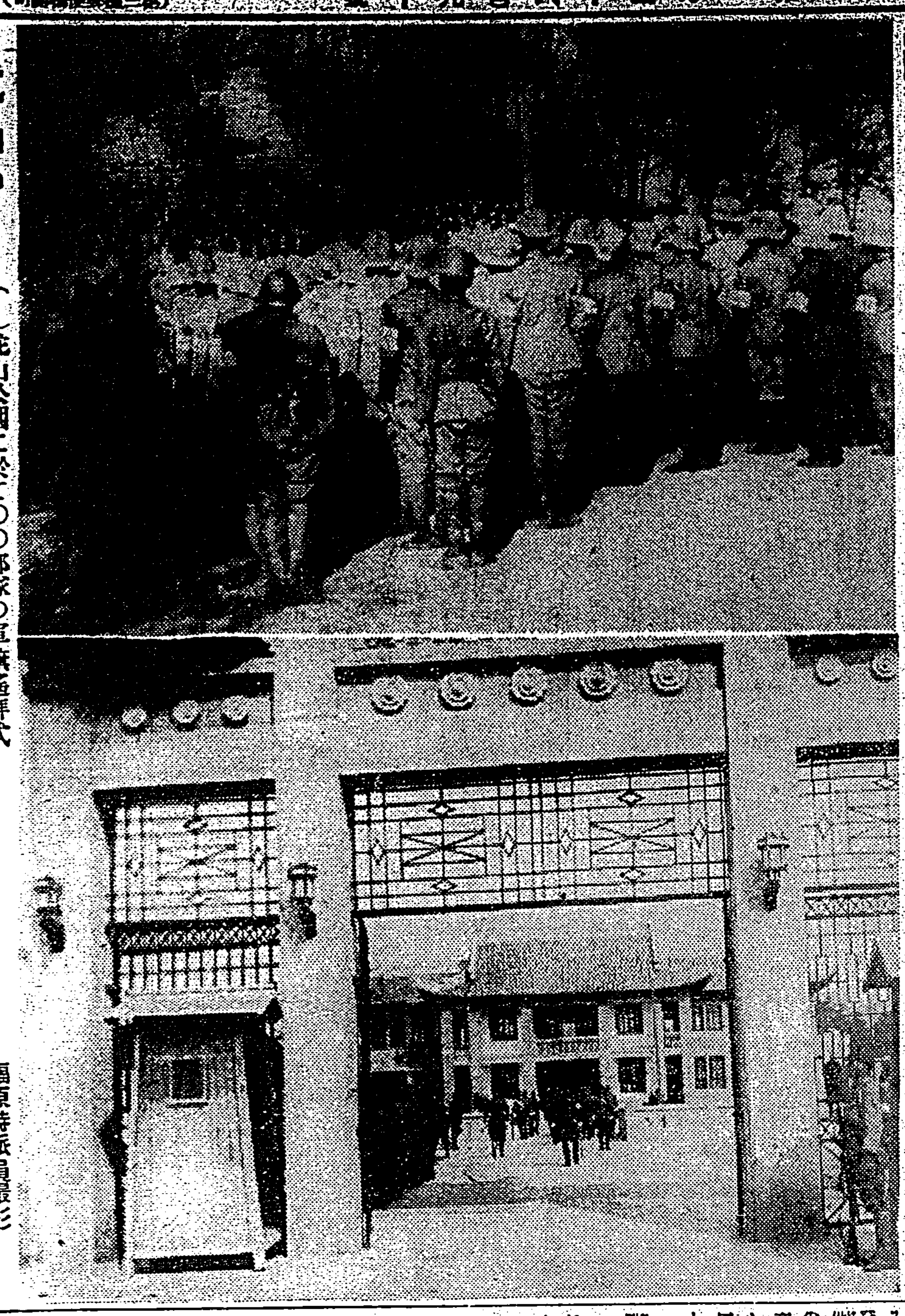

武昌から (1)蛇山公園に於て〇〇部隊の軍旗遙拜式 (2)武昌烈士祠の〇〇部隊を正式訪問の中支派遣軍最高指揮官畑大將

福原特派員撮影 (總督府許可濟)

盛進商行事件 いよいよ大擴

吉本兄弟の不正は 高谷支配人も承知

けふ共犯者として引致

既報島都の大老舗盛進商行の小資部整理の斷行に端を發して同商行資金區部敗資主任吉本雄明兄弟等の大横領事件の發覺となり南警察署之に、澁兩刑事は大活躍を開始し遂に吉本兄弟の檢擧を見、世間の視聽を集めるに至つたが前記兩刑事の峻烈な取調は着々と 進めら れ遂に十七日午前十一時同商行支配人高谷松次郎(五三)を召喚、檢察裡に取調を行つた結果漸く同支配人に係る犯罪證を握り即時同署に身柄を留置した、高谷支配人の犯罪事實に付いては目下の所詳細不明であるが判明するに吉本兄弟が會計帳簿上の不正を働いてゐたことは同支配人も既に承知の事實で之が為め吉本兄弟から擲きされた 金額は 相當の多額に上り北投の新高、花月、大和、新萊閣等の料理屋に於て豪遊を續けてゐた程で此の大々的な背任行為の發覺と共に果してどの程度まで事件が擴大するか注目されて居る、尚同支配人に付いては昨年一月同商行店員横山某が公款と店の商品を持ち出して轉賣し總額一万五千円の横領事件として同署に檢擧されたことがあり其の際同署に 出頭し た同支配人が警察當局の提出を求められた時「私の店からは店員として縄付きは出しません」と刑事を前にして大見得を切り、怒鳴り上げられて平身低頭 米引き下つたと云ふ事例もあり、此の際同商行店員の不正行為に付いてどの程度に取つて檢擧の網が拡げられて行くかわからないが同署では既に本事件と共に同商行の他店員數名に付いての不正行為を探知して居り本事件の進行は注目されてゐる

基隆機關庫の元氣な青年 後庵上等兵

【基隆電話】漢口の歴史的殲滅戰の頭と散つた岩本部隊上等兵後庵助芳君は鹿兒島縣の出身で昭和五年まで基隆機關庫に勤務してゐた、未だ獨身の若者で、台灣には身寄りが無かつた、機關庫を訪へば 任は閤る 機關庫に勤務する様になつてから九ケ月しかならなかつたので友達も少い様でしたが、活潑な元氣者で、仕事も却々眞面目でした、濟惜には身寄りが無く獨ある

太平洋横斷を企て 季節風のため遭難

漂着戎克船に變り種の顔ぶれ

【馬公十六日發】澎湖廳別西庄嶼漁港に漂着した支那戎克船に對し十六日午後澎湖憲兵分隊長、東警察署長は一應の取調べを為し乗組員七名は十六日夜憲兵分隊に連行したが乗組員は米人二名、英人一名、露人一名、和蘭人一名、加奈陀人一名で船長は米人ニコラス(三〇)同人妻メリー・ニコラス(二七)その他ノースチャイナ・デーリーニュース記者カナダ人ケイチ(三七)同ロシヤ人ウクス(三〇)等の 混つて 居り、同人等の陳述によると、十一月十二日午前六時浙江省温州を支那戎克船(三十五噸)に乗込み舵鼻員の材料を持つて米國サンフランシスコに渡り一路行すべくこの壯擧を企てたものであるが十三日頭三時頃猛烈な季節風に遭ひ船は殆沈した危險に瀕したので澎湖の東南百十浬の海上にてコースを奇鑑に針を失つて漂流中船は次第に目的を失つて漂流十六日午前三時頃別西庄海岸に漂着したものだと云ふ、一行は 精巧な 寫眞機各種携帯し一同は合計四円五十錢の支那紙幣を所持金として船内には相當の食料その他を携帯して居たが船は沈没の已むなきに至り、一般は岸にて救助に向つた憲兵隊警官に對して涙を流して感謝したが今一行は憲兵分隊の手厚い保護を受けて朗かにやつて居る

乗組員の一同 心から感謝

【馬公十七日發】問題の漂着戎克船乗組員一行七名に對しては澎湖島憲兵分隊に於て保護の下に何れも安堵の胸を撫下してゐるが彼等は十三日濃霧の中に米山な激浪の中を漂流中全く死を覚悟してゐたもの如く偶々三日目の十六日午前三時島影を發見して露着、激浪の中を物ともせず救助に來た日本の憲兵、警察官を見た時 感激し て泣いたと云ふ、猶彼等は入念な船で其間秋の如きも多く檣材が用ひられて居り同船の破片をニコラス船長は海岸で拾ひ上げナイフで之を削り保存して

戰死者の慰靈祭

〇〇海軍航空隊で執行

〇〇海軍航空隊では十八日午後二時より、〇〇に於て〇〇の名譽の戰死者〇〇名の慰靈祭を行ふ事となつた、近く盛大な慰靈祭を執行することとなり、これを傳達する筈

山の勇敢な青年

人命救助で近く表彰

新竹州下...十一月二十二日...身を挺して...救助した...表彰されることとなつた

基隆で横澤氏遙弔式

【基隆電話】基隆の初代...であつた横澤氏は...十二日逝去したので...十八日午後一時から公會堂に於て遙弔式を執行する

一水兵から 主計少佐へ

最初の森川郁氏

【東京十五日發本社特電】一水兵から榮進現役でたつた一人の主計少佐、十五日海軍異動で昇進した海軍省經理局勤務森川郁主計少佐(三)は宮崎縣出身明治卅八年十八歳で横須賀海兵團に入團、同十五年信號兵を命ぜられ日露戰役の戰時勤務に服し、同四十一年内...

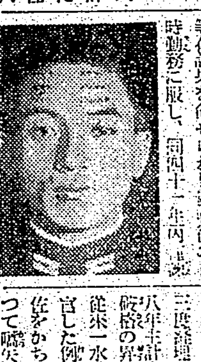

...三十年主計大尉となり、今日少佐に破格の昇進をなしたものである、從來一水兵から主計少佐に昇進した例もあるが、現役で主計少佐をかち得たものは森川郁氏をもつて嚆矢とするものである

鋼材と眞鍮を用ひ 多數の冷藏庫を密造

主犯二名檢擧さる

時局で製造又は使用を禁止された鋼材および眞鍮を用ひ冷藏庫並にその附屬品其の他を製造し賣却した時局犯罪が台北北署經濟警察係中村、高兩巡查に摘發された、即ち市内建成町一ノ九〇新原泰治製造販賣業硝長(四五)は鋼製品製造制限に關する規定に依り鋼材を以て製造し得ない冷藏庫を去る八月十五日より十一月八日迄に大小六十六箇製造した事が發覺され、又棚長の依頼により法規に抵觸してゐる事を知りつつ眞鍮を用ひ冷藏庫同型大小二十四箇および眞斗百九十二箇を製造した台北市建成町二ノ三林同院(三〇)も同時に檢擧された、同人は自家工場の奥まつたところに一室を設けまた工場の所在を標示すべき看板も掲げず、國策に反した行為を續いてゐたといふ至極惡質なものである、尚本島でこの種犯罪が摘發されたのはこれが初めてである

基隆 團平船組合

關係者が結成打合せ

【基隆電話】基隆水上署に於ける團平船の一齊檢査は十九日終了する筈であるが今般統一ある組織の下に團平船組合の結成を見る事となり、十六日午後七時より水上署に於て東署長、高等主任、司法主任以下關係者列席して種々協議した

精神病者の變死

台北市松山五一三李陳林(三)は精神病者で本月一日無斷家出して行方不明の所十六日午後二時台北州七星郡内湖庄新里族字舊宗四二番地先(基隆河の西)の地點で死體となつて發見された

極東熱帶病學會に 臺大から兩博士出席

小田俊郎氏と杜聰明氏

極東諸國及び極東に植民地を有する歐米諸國の醫學者を以て組織する極東熱帶病學會にては各四年毎に極東各地に於て大會開催の事になつて居るが、本年は佛領印度が主催國となつて居るので同國首都ハノイに於て來る二十四日より三十日迄同大會が開催され、我が台灣よりは台大醫學部教授小田俊郎及び杜聰明の兩博士が之に出席すべく來る十九日基隆發の歐洲メール、伏見丸で出發のこととなつた兩博士の同大會に於ける報告講演左の如し

臺灣を中心とする亞熱帶及び熱帶に於ける結核問題、氣候及人種に依り同病の症狀性質並に蔓延法の相違について(小田博士)阿片癮者の問題、殊に癮者の死亡と其の原因の關係をあらゆる角度より觀察した結果の報告、並に臺灣には特許制度があり

身でしたから出來る限り世話をしてやりたいと思ひます

本社工場見學

(十七日) 新竹州大湖公學校兒童六十六名

悲愴な

...の無念さを語つてゐた、何而白いのは逆に彼等の陳述した事が本當かどうかは別として映畫界で一話けしようと目論んでの事からか戎克船が沈んで行くその 情景を海岸から 無念さうに眺め手取早く映畫に撮らして呉れと願出た事である、同方面は要港、要塞地帶として撮影厳禁の場所なので之を制止すると此の情景だけは是非と哀願、結局その理由を説明して納得させ、同夜は彼等の疲勞を思ひ遣り簡單な取調べで先づ休養させた、時節柄又場所柄として簡單に片付け得べきものでもないので引續き慎重取調をなしてゐる

動物祭

廿三日に行ふ

台北市佛教兒童聯盟と台北市動物園共同主催の第十回動物祭は十一月二十三日午前十一時より台北市動物園遊園地に於て擧行されるが本年は特に皇軍將兵と共に盛戰活躍し名譽の戰死を遂げた殉國動物の慰靈祭も催されるので一般の參拜を希望すると、同祀靈騎場は十一月二十日午後一時より臺灣部隊後援部隊の軍馬、軍用犬の慰問に赴く由

淡水蘇澳築港 調査委員會

けふ州廳で開催

台北州下淡水、蘇澳築港調査委員會は十七日午前十時より州内務部長公室に於て開催、鈴木内務部長以下前田、大越、濱田各委員および關係、市尹、郡守等出席し、各調査事項の調査中間報告の後、各委員より意見を持ち寄り、淡水、蘇澳兩築港の促進方法につき種々意見を交換し正午頃散會した

鑛業事故

【基隆電話】十五日基隆郡下に鑛業事故二件あり二名の死傷者を出した

◆午前十一時二十分瑞芳街貝鋼金瓜石鑛山七番坑内に落盤あり、入坑作業中の支柱夫楊敏朴(三)は下敷となつて即死

◆午後七時基隆七番坑天寮(三)は午後零時半同地石底一坑坑内より上昇中の炭車に飛乗り坑口より七五〇間の所に差掛つた際炭車の脱線し跳ね飛ばされて瀕死の重傷

圖書館講習會

府圖書館主催第十六回圖書館講習會は十六日から次の通りの課目及講師によつて同館内で開催、開會式は同日午前九時から擧行され國歌齊唱、皇居遙拜に次で山中館長の開講の辭、文教局長代理渡谷社會課長の訓示があつて閉式、直に講習が始められた、因に同講習會は二十日まで五日間で講習員は各州より選拔された公私立圖書館員二十六名である

臺北市聯合少年團合同訓練

台北市聯合少年團の本年度合同訓練は來る二十日(雨天の際は二十三日)實施する

同日午前八時半、各團指導者並に團員約七百名全員臺北驛前廣場に集合、同九時發臨時列車に乘込み四、五年級兒は北投で六年級兒は土林で夫々下車し三次別に三コースに分れ行軍及訓練をなしつつ午後一時半新北投驛前廣場グランドに全員集合の上整列、點呼、團長訓示の後同三時北投發臨時列車で臺北解散の豫定

あすの天氣

概況(十七日) 七七四粍の高氣壓は臺南方面にあり南東に移動し七五八粍の低氣壓は八丈島の東方洋上にあり北東に進む模様、本島は南部が晴他は一般に曇、近海は北東の風稍強く波稍高し

北部地方 北東の風曇一時雨
西部地方 北東の和風晴
南部地方 北の和風晴
東部地方 北東の和風曇

今晩の映畫

◆新世界館 1とろ八女日記 2お休み 3雷の兒 4明朗者也 一時上映

◆タイゲキ 1パテー・ニュース 2扇子の顔 3禮日ニュース 4ギャングの子 一時上映

◆芳乃館 1花嫁旅日記 2飛ぶ 3禮日・大毎ニュース 4翠川庄八 一時上映

◆國際館 1朝日ニュース 2世界の奇觀 3舞臺の瓦 一時上映

◆大世界館 1朝日ニュース 2日の丸の特 3軍事の號 4將軍 一時上映

歸還旅團…… (thanks notice)

長女鈴子儀於大學病院病氣療養中六日午後十時永眠致候間此段生前御厚誼ヲ謝シ謹告仕候追而葬儀ハ本日午後五時於日本願寺執行仕候 十一月十八日 臺北市中崙 父 西光寺 重森松九 親戚 吉間八郎 門井幸三郎 石本權造 松本源市 友人代表 谷口巖

愛染かつら

松竹大船映畫「愛染かつら」 抒情歌 旅の夜風 悲しき子守唄 明治座上演中 レコード番號 二九九二〇 コロムビアは時代 レコードはコロムビア

廣東だより

陸軍省情報部指導 佐藤惣之助作・三界作曲 陥ちたぞ 陥ちたぞ 陥としたぞ こゝが目指した廣東だ バイヤス灣からまだ十日 早いと云へど血と砂に この軍服が裂けとるよ 廣東攻略の唄 東海林太郎 漢口だより 上原敏 特約店

喘息 アストマン

各國大病院用 公私立病院 發作時に用ひて十分時で苦痛消失連用して根本治癒の例頗る多し 喘息藥 名古屋衛生研究所

六大都市 百貨製造家問屋名鑑

儲けるコツはこれだ! 百貨仕入案内社

資格を急げ 電氣工事人免許

月の友香水

ワスカ一滴數日かをる 御外出には是非 月の友香水 五百番

臺灣六法 發行所 臺日商事課

ランラン洋髪香油

香なかやとしとやつ色いしく凛はれそれけなでしぐおの人婦本日たき生にりそは油香髪洋ンランラんせまりなばすでのるゐてつもを在存な確明にこ

55セン 發賣元 福田源商店

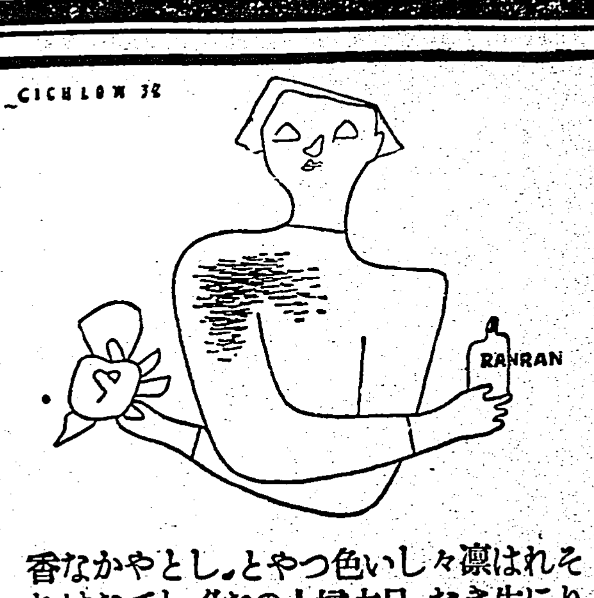

戰線夜情 音信はないか

流行歌 小野巡 唄 テイチクレコード

キューピーマヨネーズ

體位向上 美味榮養のサラダ料理を召上れ

家庭と婦人

一杯々々の生活から餘裕を生み出すには
家族の精神的協力が必要 先づ押入を整理なさい
大妻コタカ

國家に酬ゆて、物資の節約、貯蓄の奬勵の声が叫ばれてゐます。そして從來の生活様式の改善が強調され

家計費の 切下げ、無駄排除といふ方面へも具體的に考慮されて居ります。しかし、何處をどう切りつめて、何割の貯蓄ができる、などと機械的に計劃書をつくつてみた所で、結局五分の貯蓄も出來なかつた、といふやうな結果に終るのがおちではありますまいか、所で

一家協力 の精神は円満な家庭を前提條件として要求します円満な家庭であれば、例へどのやうに収入が少くとも、そこには偏り立ても偏りもひそむ隙地がなく從つて不自由も粗衣粗食も互ひに我慢し合つて不平不満がありません

國家の爲 に節約が必要だとなれば、一家族全體がおれやこれやの慾望を抑へてお互ひに我慢し合ふことが出來ます、さうなれば自然無駄がはぶけ、そこにいく分でも家庭經濟の餘裕が生じるものです。かうした精神的方面の一致協力があつて、その上での家計費何パーセントの節約研究であつてこそ、初めて實行の可能性があると云へませう

主人一人 主婦一人がいくら節約貯蓄しようと力んでみても少くとも從來の一杯一杯の生活から、餘裕を生ませて貯蓄しようといふためには、この一家全體の精神的協力が根本になければその實現は到底不可能であると思ふのであります。それでは

具體的に はどのやうな方面から貯蓄の餘裕を生み出すか、と申しますといろ／＼方法はありませうが、この際特に實行したいと思ふのは、不買主義です。衣類を例にとれば、買はねばならぬ必要を感じた時は三日まつことですその間の心

身體の暇 を利用して、一應押入れや簞笥の底を調べてみます。さうすると、何處の家庭にも仕舞ひ忘れてゐたといふやうな物が三点や四点は發見できるものです

それを利用すれば買はなくとも間に合ふといふ場合もありませうし、て、平常に整理の慾望をつけてその場ですぐ役立たぬまでも、やがて必要に際して取出して使へるやうなものが何か必ずありますす、又

整理する ことによつて、更生し染直しなどをすれば立派に再生する品物なども現れてくるものです、この非常時には、戰時でもあり、喪服の必要なども起るよいちよいありますが一般の氣風としては、平服に喪章の徽章をつけて済ませやうといふ運動もあり、これは大変よいと思ひますが、それでも

是非喪服 を用意したい方ならば、汚じみになつたおばあさんの古着物でも何でも結構、染屋に出して黒くそめ、附紋でもつければ、それで立派に間に合ひませう、帯にしても喪帯を染めてもよし、時代おくれの織物の帯なども裏から金銀糸を抜きとつて黒に染めておけば十分間に合ふでせう。整理と

廢物利用 といふことは、物の大切な時代には是非第一番に考へて工夫されなければならない問題なことです、食物の方面にしても、保健的見地から從來の榮養價を落さず、食費を切りつめる為には今まで廢品として捨ててゐたものを工夫利用し御馳走ともなる様の定義の再檢討が必要でありますかくの如くしてこそ初めて

餘裕が生じ お國の為に貯蓄するなり、愛國債券を買ふことが出來るのであります

批評と紹介

◆北滿開拓地農業經營論（菱沼彦著）本書は著者が二十數年北滿開拓農業に從事せる著者の皆無なるを歎へて昭和八年第一次移民團長として入滿自ら陣頭に起ち千振郷を建設せる筆者多の貴重なる體驗記錄に基いて著述せる良き參考書である（四六判假裝二三六頁〇・五〇、大連市東公園町三一滿洲日日新聞）

女學生の手紙
口語文は結構だが 用語の洗練が肝要

女學生の用語問題が喧しくなつていつぞやは例のキミ、ボクが槍玉に上つて來たが、これは大都會に於ける一部不良じみしもしくは不良じみし的傾向にある女學生か、または、近代小説の中に一部誇張されて表現された新時代の生活もしくは風俗の反映であらうと考へられる。それよりも問題はもつと一般的な根本的なところに在る、それは今日の女學生用語が漸次、低調に赴きつつある点である、尤もこれも根源を探ぐれば、その「精神」の低調を意味するわけであらうが……

◇◇　◇◇

さて、ここには「現代女學生の手紙」を掴へて見よう。現代の女性は殆ど全部が現代語である口語文を用ひてゐる、或る道學者めいた教育家はこれに對して、口語文は低級であるとさへいつてゐるが、今更候文の復活を計る必要には迫られてゐない、尤も教養ある女性としては候文の知識を待つてゐることは必要であらうか……ともかく歴史を見れば、何時の時代に於ても、手紙は本人の意思を傳へる代理物である以上、それぞれの時代に用ひられた口語をそのまま消息文に使つたは明らかな事實である。候文は高尚典雅であるかの如くに考へ込んでゐる人があるが、その候文も鎌倉時代にあつては當時の口語であつたのだから、果して當時の人が今一部の人が典雅であると考へるやうに思ひ込んだかどうか恐らくそんなことはなからう

◇◇　◇◇

現代の消息文體として現代の口語文は當然許されるべきものではあるが、ここに一つの難点がある、平常使ひ馴れてゐる用語の使用であるだけに、「考へる」といふ力が不足して、洗練された用語の選擇が不十分であることである。しかも、無雑作に書かれたものに至つては同輩に出すのか、目上長上に出すのか、とんと見當がつかないといつて否認する向がある、事實中にはかうした非難を蒙るべきものも少くない、それといふのも女學生自身まだ世の中の事情に疎く手紙の大切なことを理解しないと共に、つい使ひ馴れてゐる日常語が、何の洗練も經ずにそのまま飛び出して來ることから起る缺陷であらう

◇◇　◇◇

處で現代女學生の手紙には、いはゆる丸味を帯びすぎるものが多くはなからうかとおもふ、一般消息文に於ては、その要領たる「手紙は打ちとけたると共に四角張りもすべし」とは、名言である、然るに、女學生の手紙の多くはややもすれば俗調を帯び、時に依つては藝者めいた新語さへ流れ、要領をつくさうとする心遣ひがかへつて、誤解讒言のたねをまいたりする、これは注意すべしである

◇◇　◇◇

殊に所用あつて男性に宛てた手紙などにその缺点を多く發露する

△今度の日曜にきつと來て下さる？京子はお待ちしてゐますのよ

△ちつともお見えになりませんのね、きつと試験でお忙しくしていらつしやるんだわ

△この間お願ひしたこと、きつとよ、きつとよ！

など實に低調そのものである、愼むべきである

◇◇　◇◇

世にいはゆる「のよだわ言葉」もしくは、「てよだわ言葉」と称して、現代女學生の用語を形容するものがある、中には地方の女學生にして、小説もしくは、東京の女學生の眞似をしなければ時世おくれ或ひは肩身がせまいかの觀を抱き、一夜漬けの「てよだわ言葉」を連發し、宛も文明開化人を氣取るかの如くに見受けられるものさへある、これは最も唾棄すべきものである

ミス・ヨーロッパ選び（四）さすがはミス・ギリシヤ、ノーブルな横顔に魅力がありますね、ルイザ・ベバデイアマンタキスさん

お臺所メモ
一寸したことですが 覺えて大變重寶

さつま芋のあくぬき さつま芋のお料理をする時には切つたらすぐに水に放すことを忘れてはいけません、切りつ放しでうつかりしてゐると、澁やあくが出て、黒いしみが出來るために、汚らしくなります。味には大した變りがなくても、見た目に餘りでありません

菜漬をおいしくする 菜漬に限らず、澤庵でも、めつきり味をよくする秘傳があります。それは大豆を炒つて荒く碾いて粉にしたものを一樽に一握りほどくらゐづつ振り込んでおきますと、それこそ、びつくりするほど味を増します

瀬戸引鍋の使ひ方 近頃また瀬戸引鍋が復活して來ましたが、新品を求めた時には、最初鍋いつぱいに、水一合に、糠と食鹽を大匙一杯くらゐづつの割合で混ぜたものを入れ（これは分量を示したものです）て火にかけます、沸騰したらそのまま火を止めておき、更に同じやうに三回沸騰させてからよく洗つて使ひます、かうすると、琺瑯質から出る臭氣を全く消してしまひます、なほ、瀬戸引は決して空燒きをかけないこと、中身が少くて火力が強く鍋が釉を包む程に熱しないやうに氣をつけること、焦げつかさぬこと、これだけ心得て居れば必ず長保ちします

橙の汁のしぼり方 橙類はこれからの食卓でいろいろのものに應用されますが、橙を横に二つに切つたら少しづつチビチビしぼりは禁物です、両手を組み合せた中に橙をはさみグッと一押しにしぼり出してしまひます。一度全力でしぼつて殆ど汁が出たとおもつた時に止めておきます、これを今少しとおもつてしぼると今度は身と皮との間にある苦い汁が出て來て折角の味を臺なしにしてしまひます

干瓢の黴 秋の遠足などにはよく御厄介になる干瓢も、とかく黴やすくて困ります、そこでお困りの時は鹽水で洗つてから煮ると、始めはこれは駄目かナとおもつたものでも、綺麗に生れ替り、臭ひも消えておいしくいただけます。これは一度お試しになつてごらんなさい

煮出昆布の砂取り 煮出昆布に砂がひどくついてゐるといつて水で洗ふ方がありますが、これでは味を損ひます。濡れた布の手拭か、半濡りの布巾で二回拭ふやうにしてとれば、もともと砂の砂ですから、案外らくにとれてしまひます

連載マンガ 日の丸ペンチヤン（57）
下川凹天

婦人衛生メモ 十一月
向寒期の治療と防備
肌が急に潤んで眼瞼の黝みが目立つ

極寒に一歩手前の今月は、氣温が急に降るので女性の生理に色いろ故障が起り、且下治療中の方は症状がとかく進み勝ちですから細心の注意を要します。

何はともあれ病原治療を

ゾク／＼する惡寒逆上、耳鳴り頭重や腰脚の冷え、それにつれての各部の痛みは、一時的の外部からの手當や鎮痛劑では見當違ひですから、病原治療をしてゐない方は芯迄治療の出來る方法を即時お取り下さい。特に美容の衰へ肌の荒れが身に泌む程目立ちますが、決して御心配なく治療を續けて健康美容に立ち戻る喜びを掴みませう。

美事出來上つた新婦人藥

永く中に止めておく非衛生的な手當使用が不快で堪らない不合理な方法や不便な内服藥をグン／＼飛越えた最も進歩した新發明の婦人藥が、チヤンと出來上つてゐますから、總てはそれで美事に解決して新しい年を迎へられます。

愁ひの一掃

婦人病の治療が家庭では出來ないものと思はれるに到る迄には苦い苦い經驗が積み重なつた結果でした。實際家庭で間違ひのない治療が出來なかつたのが當然でしたと云ふのは、現在帝國大學病院婦人科や全國有名病院婦人科で使用されてゐるワセトン球の様な、醫師の使用する婦人藥と云ふものが一般に使用されなかつた事とワセトン球の様な、何れの点、どの角度から見ても申分のない治療の出來る婦人藥がなかつたからでした。

病芯を治すか

ワセトン球は婦人病の病芯を治療する綜合治療劑で、その組織藥物の優れた点、效果のよい点、使用感のよい点、先づ婦人藥としてこれ以上は現在望め得られません

時代が進めば治療も進む
家庭で此處迄出來る新發明療法

廻りくどく面倒な内服藥より直接の局所藥を使ふ方が勝れたのは大変進歩ですが、固めた黒い藥を使つて不快を感じたり副作用があつたり汚物を汚す様な不完全な坐藥はお奬め出來ません。新様な藥なら内服藥の方がましです。新發明藥ワセトン球は現に帝大病院を筆頭に全國大病院婦人科で御使用の進歩的可溶性球で絹聞通畫の出來ぬ美しい格好の球ですから早く良く溶け消精作用と強い殺菌消炎力ヴイタミンAD等で炎症膿を取り引吊る筋をほぐして内臓の痛み下腹の張りをとり、白帯下を止め、手術の痛みなく簡單に人知れず早く病原を取り女性ホルモンで子宮の精氣を増す獨特の治療が人知れず家庭で出來、而も病院で入れて頂くのと效めは變りません。

おたよりから
妾も幸福を掴みました
朝鮮・群山田町　福島綾子

當社より求めましたワセトン球は實に效果万点で偉大な效力が世の中の女性達を如何に幸福にさせる事でせう。使用後大変氣分が晴々として本當に心地よう御座います。で續けて使用致し度いと存じますから十二球代金引換にて恐れ入りますが御送り下さいませ

普及のため奉仕的廉價

六日分（七十錢）十二日分（一圓廿錢）廿四日分（二圓卅錢）卅六日分（三圓四十錢）で送料は各十五錢。病院用包裝百四十四日分（十二圓）も依くおわけして治療の便利を計ります。

御註文の注意 藥店では必ず帝大病院使用の「ワセトン球」と指名して下さい。品切れの時は代用藥お求めなく振替（東京三五〇一九番へ（郵便局で拂込む）又はハガキで御註文下さい。お急ぎの時はハガキで「何日分送れ」と左記總代理店へ御申出しになれば、代引で至急送ります。

▼無代進呈―女性の新生理學▲ 婦人病治療の根本を判り易く書いた醫學博士木村仁先生御推奬の本を左記へ御申込みになれば特に無代でさし上げます。

【日東製藥合名會社製品】

東京市芝區通新町十三　總代理店　合名會社 河原商店　振替東京三五〇一九　電話三田（45）一六八九五　一〇七〇六

有名病院 婦人科使用 ワセトン球 素人にも簡單に使へる

便秘は健康と容色の大敵・正しい通じは健康人の日課

自然に氣持よく通じる 妊娠時の便秘に適する ラキサトール錠

10錠 .40　50錠 1.50　100錠 2.50

下劑 ラキサトール錠

ウテナ粉白粉

粉白粉の良し悪しは先づ粒子を調べて下さい!!

粒子が粗くてはいけないのは勿論のことです。然しまた餘り細か過ぎますと大切な氣孔や毛穴を塞いでお肌をアラします

日本人の肌にピッタリ適ふ!!

ウテナ粉白粉は永年の研究の結果、粒子が日本人の肌にピッタリ適ふやう工夫されてありますから決してお肌をアラさず、美しくツイて、懿く程永モチします。その上粒子に新工夫があるので、地肌の調子を活かし、鮮麗な色調は潑剌たる個性美を發揮いたします！

正價 三十五錢 六十錢

粉白粉の近代的八色
白色・肌色　濃肌・健康　ブルン　ナチユレル　オークル一號　オークル二號　ライト・ローズ　オレンヂ・ダーク　マンダリン

ウテナほゝ紅

お化粧映えを一際美しく活かすほゝ紅
でツキよくノビが自然で決して紅焦けやシミ等を造りません

新型ケース入り……正價 三十五錢 四十五錢

ウテナ化粧料本舗　株式會社 久保政吉商店

13.11-4.1

武田長兵衛商店

新發賣 服みよい 小粒ノルモザン

出過る胃酸に制動

胃酸過多・胸やけ・胃痛に

今も 昔も

大阪高津表門筋

效能で賣れる 七ふく ひえぐすり

效能 逆上を引下げ便通をよくし ばい毒りん病諸毒を下す

（價）半週分廿五錢　三週分一圓卅錢　一週分五十錢　五週分二圓　全治分[illegible]十錢　[illegible]四十二錢

「ニセモノ」あり御注意

本家七ふくや伊藤長兵衛

振替大阪九七三・電南七二九

武昌から

（1）蛇山公園に於て〇〇部隊の軍旗遙拝式（2）武昌烈士祠の〇〇部隊を正式訪問の中支派遣軍最高指揮官畑大將

福原特派員撮影（總督府許可濟）

開花三世相 (33)

村松梢風 作
中一彌 畫

狂ひ咲 (五)

世に嫉婦の泪ほど恐いものはない。お離の色香に溺れ切つてゐる甲斐守は、跡形もないお離の妖言を真に受けて嚇と激怒した。

「お離、よく申した。言ふ迄もなく猪之助の奴は猪之助奴ぢや、我が子と思ひ心を許して居れば、現在父が寵愛してゐる女に横戀慕して、猥らな振舞ひに及ぶとは畜生同然」

「まだそればかりではございませぬ、近頃の若殿様は、以前とは打つて變つた御放埒、つい先頃などは劍術のお稽古の歸り途に驟雨で知らぬ家を借りて雨宿りをなされたさうでございますが、其の節、其の家には他に人がゐなかつたので、其の家の娘とやらを無理に心に從はせ、後日の證據に印籠を渡してお歸りなされましたところが、運惡く其の女の兄といふのが俠客で、印籠を持つてお屋敷へ乗り込み、一旦手込めにされた妹、當家の嫁に貰つて呉れるか、それとも手切金を千両出すかとのつぴきならぬ談判」

「何、そんなことがあつたのか、予は少しも知らなかつた、それからどうした？」

「留用人の伊賀さんが捨て置いて困ります故、見るに見兼ねて妾が出過張り相手の無法を抑へて漸う二十五両で納得させて追ひ返しましたが、相手も小身ながら武士で一時はほんとに騒動でございました」

「初めて聞いて驚いた。それ程のことを何故予に知らせなかつた」

「丁度、殿様はお留守の日の出來事、そんなつまらぬことを殿様のお耳に入れてはならぬと、妾が留守の人に口留めをしたからでございます」

「何んともハヤ、怪しからんことだ、今が今まで、そんな悴とは思はなかつた、人面獸心の所業ぢや、それでは汝に對しても不埒をする筈だ、よし、以後の見せしめに予が厳しく折檻してやるから、猪之助を直ぐ様これへ連れて來い」

「アレ、それはいけませぬ、殿様が其の様なことをなされては、折角妾のこれ迄の心づかひが水の泡になりまする。又世間からは妾が讒訴でもして殿様と若殿様のお仲をさいたやうに云はれます。それよりも妾がお暇を頂けばお屋敷は丸く治まるといふもの、どうぞ默つて妾にお暇を下さいませ」

「いや、それは成らん、何の落度もない汝に、暇を出すいはれはない」

「それでも、殿様のお口から此の事を若殿様に仰しやればどのみち妾はお屋敷にはゐられなくなり、又晴やみの恥辱を明るみへ出すばかり、それ故、どうか、此の事はお聞き捨てに願ひ度う存じます」

「成る程、そちの言葉も一理ある では、家の為を思つてくれる汝の忠義に愛して、猪之助に對しては予は何も云ふまい、其の代り汝も暇を取ることは許さぬ、予は汝を一番頼もしく思つてゐるのだぞ」

「まあ殿様、勿體ない」

「併し猪之助を此の儘屋敷へ置くのはなんとやら眼障り——うん、よい事がある。昨年求めた根岸の別莊は、香人を置くばかりでとんと不用、猪之助に當分別莊住ひを申し付けることにしやう」

「成る程、それはよい御工夫でございます」

「これで汝も安心したであらう、どうぢや」

「ほんに殿様の深いお情け、妾や嬉し涙がこぼれます」「愛い奴ぢや、泣くことがあるか、ハハハハ」

カナ文字ニュース

△赤色ルート ヲ ブチコハス ワガ 空軍 ノ 作戰 ニ 應ジテ ワガ 地上部隊 モ 黄河 對岸 ノ 敵 ニ コウゲキ ヲ ハジメマシタ マタ ワガ 陸ノ 荒鷲 ハ 十五日 ニ 度 モ 西安 ヲ 空襲シテ 驛 ヤ 貨車 ヲ バクゲキシ 海ノ 荒鷲 ハ 成都 ヲ ソツテ 敵 七機 ヲ バクハ シマシタ

△北支 ノ 反共討蔣大會 ハ 十六日 北京 ノ 中央大會 ヲ 皮切リ ニ ハジメラレ コンゴ 一ケ月 ノ 間 ニ 各地 デ 大會 ガ 行ハレマス マタ 二十五日 カラ 三日 間 南京 デ 全國大會 ガ 開カレテ 反共 救國 ノ 氣勢 ヲ アゲル コト ニナリマシタ

新映畫紹介

武道千一夜

東寶映畫株式會社製作

製作 ／ 原作 脚色 ／ 演出 ／ 製作主任 ／ 配役

山内伊賀亮 大河内傳次郎
天一坊 黒川彌太郎
赤川大膳 鳥羽陽之助
藤非左京 清川莊司
旅商人角吉 永井柳太郎
杢兵衛 今成平九郎
肝煎代次郎 尾上緑郎
多々羅弥右衛門 山口佐喜雄
日進和尚 中村健峰
市來傳右衛門 鬼頭善一郎
寺男勘助 横山運平
船次郎 藤原鶏足
彦六 嵯峨善兵
赤松彌之助 小杉義男
番頭喜助 三木利夫
女衒伊助 原文雄
庄助 柏原徹
六兵衛 眞木順
手代利助 河村弘二
假役宇兵衛 榊田敬二
手習番頭 服部忍司
和泉屋三郎右衛門 小島洋々
杉田屋治助 御橋公
お繁 神田千鶴子
おくみ 音羽久米子
お杉 若原春江
浪野 常盤操子
織江 山田五十鈴

梗概 徳川中期享保の頃、武士道尚華やかなるも世は漸く泰平に倦みはじめた時代、伊賀國鈴鹿峠では峠道の修繕に狩り出された近郷の百姓達で宿場は時ならぬ賑はひを呈してゐる、その中には酒稱イガ先生と呼ばれる浪人山内伊賀亮の姿もみえた。物語はその坂下の宿場からはじまる。賦役に百姓達にも樂しくない。が、ながいものにはまかれろで、一膳飯屋であげる彼等の氣焔も至つて他愛はない。そこへ旅の坊主が入つてくる。些細なことが氣の立つてゐた百姓達の間にふれ、喧嘩の揚句坊主はノサレてしまふ。それを助けて連れ戻つたのがイガ先生だつた。身裝こそ汚ないが何處となく品な顔立と不敵な面魂を持つた坊主であつた。生の他に宿屋(杉田屋)の女中おくみである。おくみはイガ先生の第一の贔屓であつた。杉田屋にはいろんなお客がゐる。江戸の札差和泉屋とその手代。もんだ末は旅の小間物屋や小粋な旦船次郎と雜居する浪人赤川大膳と藤非左京。そこへ女衒の伊助が娘等が連れて泊り込んだ。翌日、宿場に雨だが杉田屋にはとんだ騷動が持ち上つた。和泉屋の大金が紛失したのだ。宿場役人が出てきて騒ぎは大きくなつたが和泉屋が大きい所をみせて示談となる。雨は上つた。イガ先生は賦役に出る。宿場のお客も出立だ。偶々紛失した金が部屋の横槇から出て小間物屋の手に入つた。誰も知らぬがどうも船次郎の手口らしい。その船次郎は一膳飯屋で同じく旅姿の坊主と昵懇になつてゐる。その坊主はまた杉田屋の二階から覗られ行く幼馴染のお繁からよび止められた。晴れた街道筋を悠然と大名行列が行く。赤川と藤非は面倒とばかり傍道へ近くの丘では坊主(法澤)とお繁が故郷の悲しい物語。故郷は懐かしい。だが法澤の面上には激しい憤りと悲しみの涙が溢れる。彼には貧困と屈辱の故郷でしかなかつた。大名行列は鈴鹿峠へさしかかる。土下座して迎へる賦役の百姓達。止せばよいのに毛鶴で彦六といふ百姓を調戯つたさげきが因でイガ先生は質の悪い宿場役人の赤松を懲しめる破目になつた。元の浪人に歸つて旅に出た伊賀亮は、とある宿屋でまた法澤坊主に再會した。持つてゐた路刀を僅かな金で叩き賣つた。法澤は問はれる儘に父は將軍吉宗侯だと、一通の書付をとり出してみせた。それを眺めてゐるうち、伊賀亮の胸中には勃然と一大野望が萌してくる。伊賀亮の態度はそれからガラリと一變した。法澤は後悔したが追付かぬ。伊賀亮の不思議な威厳と魅力に彼は惹きつけられて行く。やがて法澤も智慧一つで徳川と天下を爭へることをきかされてその氣になる。道中で再會した船次郎も腹心の身となつた。一行はひと先づ奕園の常樂院に落ちつく。法澤は天一坊と名乘り將軍家御落胤だと觸れた次第に近郷にその名は評判となる。郷士市來傳右衛門に一行が出入りを申しけるうち、天一坊はその娘織江の美しい容姿に心を惹かれる。ところが市來家に居候してゐたのが赤川大膳である。最初は信じ込んでゐた市來傳右衛門であつたが市川の言動や役人の動きに次第に不安を感じはじめる。それと見た伊賀亮は先手を打つて市來に一切を打明けてしまつた、だが一方、その頃天一坊の法澤と織江とは戀の深淵へはまり込んでゐた。ひたすら天一坊であることを信じてゐる織江を見ると、法澤の心は暗かつた。それを見た伊賀亮は何事か決心するとそのまま京都へ早馬をとばす。行手は京都所司代である。だがその留守に天一坊は織江に彼の素性を告白した、法澤が幼い頃育てられた紀州の寺、お墨付は近所にゐた老婆のものだつたのを盗みとつたものであることを…しかしその結果二人の戀はつのるばかりであつた、周圍の疑惑は次第に深まつた、市來も常樂院の日進和尚も疑惑をきめてゐた頃井左京も半ば疑惑をきめてゐた頃天一坊と織江は土地を落ちのびた。伊賀亮は京都から歸つて來た。一か八か既に疑惑をきめた伊賀は天一坊、市來、日進和尚をあくまで抱きこまんとした、遂に常樂院は御用提燈に圍まれた。乱闘の眞只中に待望の京都所司代から早馬がつき伊賀亮の野望は京都所司代をあざむき了せた。だがそれは天一坊と織江にとつては悲しい別離の時であつた

日本少女歌劇一行着臺

日本少女歌劇の華村若子外一行は十六日の高砂丸で来臺、滞北港來臺、高砂丸外華村若子等の歌劇は関係方面に挨拶廻りをなした、一行は十七日夜から台北大世界館に出演する筈である(寫眞中央は華村若子)

メガホン塔

▲十五日午前八時頃東門町肥料檢査場前で製圖用スケールを落した方は樺山町派出所に届けました(拾得生)▲昭和七年西暦四月二日は新曆何月何日になりますか(ST生)▲鉄線掻一匹迷ひ込みました(臺北市錦町一ノ四川田)▲東門町日公園の所はなく通上危險を感じます(吾校者の父)▲千歳町二丁目大通より幸町西入口宿舍前で尺八(琴古)一闘を拾ひ見玉町派出所に届けました(幸町住人)▲時局を無視した老舗の賤業は徹底的に處罰せよ(一市民)▲十一月十五日午後三時に幸町お忘れの方は御出下さい(大和町公設市場)▲新竹東門市場内○○商店は同業者の信用を惡くするためにやつた之は少々あまりにひどい(同業者)

臺日漢詩壇

選者 魏清徳

遊臺雜詠 余萬森

街左新開景色妍。府祠坐對虎山巔。灑善堂是殉侯祭。強指落成二四年。
○
白雲禪寺滿南方。街北仙公庇一鄉。笑我心中無一物。去謁古刹陽。
○
風雅同心恐背外。瀛社吟社粗具同。休言後起多狂朋。待振文風志未荒。
○
從來成敗總休論。世事猶同棋局新。店面三年東西主。因緣不斷窮人。

詠兒玉源太郎大將 游君聰

待振文風、其非狂簡也可知

林泉何必入山深。南菜園中取次吟。破賊功高資偉略。愛民歲旱作甘霖。北征洪外重巡撫。南菜園中調鼎羹。半占碑存會賜泪。馬援人去早寧祠。高牙前路記迎時。善政留聞德化施。待記建言新今案。白頭父老何追懷。英毅像存標烟閣。大節忠存向日心。

賴茂林

草聖三杯論旭綴。詩才亦自迥高吟。
○
將軍文武一身兼。政績宣昭共仰瞻。記得征旗前捷奏。論功君子總謙謙。
○
征旗雄略想英雄。坐鎮名邦作政經。祠宇千秋江島上。歌詩人競設誠心。

張春華

○
南瀛綏撫政施仁。文武才兼作儒臣。待記將資給開墾。諸當吟詠頌功臣。

黎雲程

○
璞園公署入英殿。綏撫南瀛治福為。追懷萬年破強敵。穴中吹蟬號能鳴。

呉金蓮

桃園神社落成恭賦

周石卿

桃園建神社。剛日進工程。輪奐資勞力。官民共熱誠。昭和十三年。九月告竣成。嚴谷開新祠。殿宇亦崢嶸。齊嗾楠傍山。今以祥日名。後倉同時秀。松林聚如城。平疇列眼前。清溪一帶横。村落環街市。族々人烟生。我來宮前拜。吟眺足怡情。明神長庇祐。年豐世昇平。

清新超羣之作

商況(十七日)

臺灣正米市場

前場

▲二期蓬萊 當 中 先
三〇〇 不申 二、九三
一六車 ／ 三車

▲二期丸糯
十二月五日 同二十日 十二月五日
四、四三 四、三〇 不申
三車 二車

十二月二十日 同十五日 同二十日
不申 不申

中場

▲二期蓬萊 三、〇〇 不申 二、九三
二車 九車

▲二期丸糯
十二月五日 同二十日 十二月五日
四、四三 四、三〇 四、二五

基隆在庫米

十七日朝現在

二期蓬萊米 四六、八〇九
二期丸粳米 六、六九一
一期丸糯米 二、八二〇
一、二期蓬萊白米 三九、一四四
一、二期丸粳白米 四、八三三
一、二期在來糙米 二、八二六

高雄在庫米

到着米 一二五車
合計 一九六、三〇二

十七日朝現在
一期蓬萊米 一八五袋
二期蓬萊米 一四九二七
一期在來米 一五九、一三
二期在來米 九一

大阪期米前場

節	當	中	先
一	三六、三八	三六、二九	三六、三二
二	四〇	三〇	三〇
三	四一	二九	三〇
四	四二	三〇	三〇
五	四一	三一	三〇
六	四一	三一	三一

東京期米前場

寄 三六、九二 三六、五八 三六、五三

神戸期米前場

寄 三五、一三 三四、九八 三四、九七

東京銀行賀株

東京國債前場

東京短期前場

東短取組喰合

東京長期前場

大阪短期前場

銘柄	寄	引	銘柄	高	安
商船	六三、八	三三、九	｛	四一	三七
郵船	六三、〇	三三、八	｛		
日魯	五九、四	六〇、三	同新	六〇、四	五九、四
水産新	三八、〇	八〇		八〇	七九
日石	六七、二	七五	白燐	六九、六	
日立	八三、三	四一	松竹	三〇、〇	三三
東亞	八七、五				

大阪長期前場

大阪砂糖清算前場

大阪砂糖現物

大阪綿糸前場

大阪棉花前場

株式社債

爲替

金塊

銀塊

棉花

小麥

生絲

神戸爲替

臺日案内

書籍 古本 高價買入 新起町一ノ一 御一報次第参上 電話三九七九 南進堂

内地土産 桐田の白柚とジャボン 臺北榮町 電話二六五五

樂器 山葉オルガン 月賦販賣 臺北市榮町二 日本樂器會社

蓄音器 洋樂レコード 在庫豐富 臺北千歳町 河合樂器 電話七〇九

寫眞 昭和乾板 Cと旭ノ出印畫紙 臺北市本町 珠 西尾商會

時計眼鏡 カメラと材料 フタバ寫眞機部 臺北市榮町 電話七〇〇武

金融 メガネは金光堂 兒玉町一丁目 電話九五八

小口金融 官公吏 給料 …

藥種商 喘息にワンカ 服んで直ぐ効く …

淋病に黒焼 …

洋服 のみやすき …

既製洋服專門店 …

製靴商 靴 …

雜件 慰問品 置物・莨セット 村井商行 …

實用向和洋簞笥 …

疊製造材料一式 …

送風機排風機及各種耐酸用排風機 專門製作設計 株式會社 大阪送風機製作所 大阪市西成區津守町西四ノ二三 電話櫻川三六二五・三七〇一番

消毒殺菌剤入り高級打粉 パ・キュロ ……に アセモ タダレ 定價 二〇セン 五〇セン デパート・藥店 化粧品店にあり 製造元 朱の直系 資製藥株式會社 東京・京橋 P-25

アーメタム 同性 同價 ……

●午後三時の倦怠……ノーシン活用の時●

臺灣日日新報
本日夕刊共十二頁
編輯兼發行人 佐々木讓
發行所 臺北市榮町四丁目 臺灣日日新報社

社説

製麻工業擴張の急務
黄麻の作付激増に對應せよ

一

米穀袋と關聯して各種麻袋需要の問題が明年より實施されんとし過般の全島新興産業協議會に於て明年度に於ける棉花、黄麻、苧麻、亞麻等特用作物の作付面積各州別割當と之が奨勵補助金に新規豫算として要求すべき各州割當等が協議決定された。就中黄麻の作付割當は全島にて二万二千五百甲に上り、今年度に比し實に約四倍の激増である。

就中主要産地の臺中州が一万二千甲で過半を占め臺南州の六千五百甲之に亞ぎ以下高雄州、新竹州、臺北州の順位で之に對する奨勵補助金は二十四万七千円となつてゐる。黄麻の奨勵は本島の大産業である米、砂糖の包裝容器を自給し併せて之を以て内地の製麻工業へ原料を供給し、麻袋の國策自給の實を擧げんとするのがその主眼である。

二

然に本島における麻袋の需給狀態を見るに、移出米に對しては新麻袋のみでは多大の不足を告げ、之を補ふため内地より古袋を移入して之を補給し、砂糖に對しては十一月迄の輸入分として百万円の為替許可が下り、之によつてアンペラ二百万枚と麻袋百五十万枚を輸入し得ることになり、此の外に苧殼、黄麻兩製麻より島産麻袋の供給を受け島内消費糖には一石袋を使用し、耕地白糖の一部には五十斤入布袋を使用することにして、現も自當面を切抜け得ることになつてゐるが、問題は明春以後の移出米糖に對する包裝容器の手當である。米に對しては島産麻袋の供給力が年に三百万枚、砂糖に對しては年に百七十万枚位であるから、本年第二期米及び明年第一期米用には何うしても内地又は外國から新袋や古袋を移輸入しなければならぬし、今期の砂糖に對しては大増産の結果明春一月以降輸入の分として少くとも麻袋七百万枚、アンペラ一百万枚を要すと云はれてゐる。之等の輸入及び島産割當は總て當局の許可を要し、未だ何とも決するに至つてゐないが、此際明年度の黄麻の作付割當激増と關聯して特に强調しなければならぬことは島産麻袋の生産能力を增大し所謂島産自給の實を擧ぐる必要に迫られてゐる事である。

三

即ち最近の米糖需給から見て移出米用麻袋は年に一千二百万枚、砂糖はアンペラ、布袋、一石袋等を差引き少くとも一千万枚の麻袋を要するとせば米に對し約一千八百万斤、砂糖に對し約一千万斤合計二千八百万斤の黄麻を要する計算であるが一方明年度の黄麻作付二万二千五百甲から甲當平均二千斤として實に四千五百万斤の黄麻が得らるる計算であり優に米糖用麻袋の自給に到達し得る譯である。而も現在島内にある二つの製麻會社の能力を以てしてはそれに對應出來ないのであるから更に能力を擴張するか或は適當な箇所に工場を新設するか、乃至また新に製麻會社が設立されてそれらの原料黄麻を大部分消化し依つて以て國策遂行に寄與しなければならぬ秋であり、當局も此點につき留意を要するものと思ふ。

四

麻袋の用途は米糖の外、肥料用に、輸出品の包裝用に、或は軍需用に極めて廣汎で需要は益々增加する一方で古袋も亦羽が生えて飛んで行くほど各方面に渇望され法外の高値を唱へてゐる。此の旺盛な包裝容器の中から强て一石袋を本島へ移入することも確かに一考の餘地があり、寧ろ新麻袋の多産を奨勵し進んで製麻工業の勃興を誘導し米と肥料に能ふ限り之を使用し麻袋の不足を補給せしむるやうに指導することが國策上妥當且つ合理的な方策ではないかと考へる。

在野元老も總出馬 救國運動を起さん
全支の名士、團體に通電

【北京十六日發同盟】臨時政府議政委員長王克敏氏、現新民會副會長張燕卿、元駐日公使陸宗輿氏等名流十數氏は在野の元老總出馬の民衆救國運動を起すことを決意し、十六日全支に散在する朝野の名士、各新聞社、學校、團體に對し通電を發し新中國建設のために遺賢なからしめんとしてゐる、通電内容は蔣政權の悲しむべき抗日政策の誤を指摘して

有史以來の危急存亡の秋に際しては天下の興亡は匹夫に責あり、國家は公器にして衆議を向ふの見地から危險を民意の一致に依つて解決する必要あると强調し今後のこの運動の動きは最も注目される

ことを述べ

この際野に遺賢なからしめ、一致協同救濟の道を講ずべく多數の支持を以て元老中賢の出て難局に當らんことを乞ふ

大擧五原を空襲
寧夏附近は猛吹雪

【○○基地十七日發同盟】原田部隊の井関、坂本兩部隊長の指揮する○○機は十七日午前悪天候を冒して再び寧夏省五原に向つたが、寧夏附近の天候は猛吹雪となり前進全く不能となつたため豫定を變更し五原に向ひ同地の軍事施設を爆撃するとともに多數の宣傳ビラを撒布して全機無事歸還した

遂に羅田を占領

【漢口十七日發同盟】大別山西南麓羅田、英山方面の殘敵掃蕩中の小野快速部隊は十七日午前十時三十分敵を蹴散らして羅田を占領した

敵の砲艦民生を鹵獲

【上海十七日發同盟】陸海軍部發表

一、十六日早朝江西省湖口部隊は岳陽附近に在りて引續き戰果を擴充中の所、岳陽上流に於て敵砲艦民生を鹵獲せり

一、十六日中支方面に於て海軍航空隊の精鋭○○機は主として交通路の要點に向ひ多大なる戰果を收め全機無事歸還せり、即ち一部隊は粤漢線株洲衡山間に於て貨車三十輛を粉碎、其他を爆破せしめ、中間驛二ケ所に於て食糧貨車群を多數爆破せり、一部隊は長沙株洲間の鐵路攻撃に任じ貨車食糧群を爆破せる外線路數ケ所を切斷せり

一、南支方面に於ては十六日好天氣に惠まれ一部隊は遠く柳州飛行場の攻撃を敢行し格納庫施設建物に全彈を集中してこれを粉碎し、又市街側に於て兵營一其他大型建物六棟を爆破せり、僚側の○○機は長驅して柳州上空に現はれ飛行場格納庫に猛烈な打撃を與へ兵營及び倉庫數棟を猛火に包みたる外市外中英江上にあり敵十數隻の軍用船艇中約三十隻を爆撃又は大破沈沒せしめたり、上空地上とも敵機影を認めず全機無事歸還せり

中央軍は西遷
蔣介石沅陵で指揮

【香港十七日發同盟】確かなる筋への入電によれば蔣介石は白崇禧、陳誠等の幕僚を帯同、十六日飛行機で湖南省衡陽より沅陵に到着、張治中、万福麟、孫元良、劉峙、黄杰等各軍長師長を招集、軍事會議を開催した、同會議は七月の國防最高會議に基き湖南省西部防衛策並に中央軍の西方移駐問題について更に具體的決定を行つたものと見られ、蔣介石は當分沅陵に在つて湖南省西部防衛と中央軍の貴州、四川への移動を指揮する模様である、而して支那軍は目下衡陽、安化、新化、寶慶を結ぶ線に相當部隊を配置する一方、衡山、衡陽一帶にも大兵を集結し湘桂鐵道（衡陽桂林間）及び粤漢線の一部を破壞せんとする形勢をとつてゐるが、國民黨全く狼狽し主力は既に湖南省西部に移動、中央軍の大部西遷が行はれてゐる

長沙前面に安全地帶

【上海十七日發同盟】わが軍作戰の意外に急速なる進展に長沙附近一帶に多數の權益を有する英國では出先當局を通じ去る二十一日わが谷公使宛長沙附近の水、陸、空等を安全地帶としたき意向を申出て來つた、依つてわが陸、海、外出先當局では協議の結果昨十六日漢口その他從來の各地避難區と同様支那側が同所を軍事的に利用することなく又わが作戰遂行上支障を來さざる限りにおいては安全地帶として考慮ある處置を執るべき用意ある旨を回答した

香港で大演習

【香港十七日發同盟】英國の香港駐屯軍年次陸、海、空軍聯合大演習は愈々豫定通り來る二十一日から

イタリー外交の勝利
英伊協定發動
チアノ外相と英大使 共同宣言に署名

【ローマ十六日發同盟】パース英國大使は十六日午前十一時キジ宮にチアノ外相を訪問從來の信任狀を更新し新に「イタリー國王兼エチオピア皇帝」の名宛の信任狀を手交した、チアノ外相は直ちに之をエマヌエル三世陛下に上奏を經て英國は愈々イタリーのエチオピア併合を承認する事となつた、パース大使は次いで午後五時キジ宮を訪問、チアノ外相との間に英伊協定發動を確認する共同宣言に署名を了した、斯くて今春來のイタリー外交の勝利は確定的となりイタリーの地中海に於ける優越權は確認され、平時及び戰時を通じスエズ運河自由航行權は再確認さるるに至つた

英伊協定要旨

【ローマ十六日發同盟】英伊協定要旨左の如し

一、イタリーはスペイン本土其他スペイン領土に對し政治的及び經濟的野心なきことを宣言し、且つ以上諸地方に對し駐兵の意思なきことを宣言する

一、イタリー政府はリビア駐屯兵力を減少す

一、英伊兩國政府は毎年一月兩國の地中海における領土の行政機構改革及び重要な兵力移動に關し通報の交換を行ふ

一、英伊兩國政府は近東地方のイエーメン王國及びサウデイアラビア王國の領土保全を尊重すると共に紅海に於ける前トルコ領島嶼に要塞を構築せぬことを確約し、一方イタリーはアデンに於て若干の特權を獲得する、又イギリス政府は南アラビア地方に現在以上軍事施設を行はぬことを約束する

一、英伊兩國政府は兩國相互の利益を損する宣傳を行はず

一、イタリー、エヂプト兩國政府はツアナ湖に關する兩國のイギリスに對する義務を再確認する

一、英伊兩國政府は千八百八十八年のスエズ航行自由保障條約を再確認する

一、イタリーは右條項の發效を俟つて千九百三十六年ロンドン海軍條約に參加する

英伊兩國から埃及側へ通牒

【ローマ十六日發同盟】パース英國大使およびチアノ外相は十六日夜それぞれ駐伊エヂプト代理公使モハメツドオマール氏に對し英伊協定の發效により英、伊、埃三國協定も同時に發效する旨の通牒を手交した、右協定は英伊協定中のスエズ運河に關する宣言並にツアナ湖に關する宣言にエヂプトの參加を求めたものでその他東アフリカにおける關係國間における善隣關係を維持する為の協力を約してゐる

獨伊樞軸に影響なし

【ローマ十六日發同盟】英伊協定の發效およびこれに伴ふ英のエチオピア併合承認に對しローマ政界はファシスト外交の勝利就中イタリーの對アフリカ政策の勝利であるとして大いにこれを歡迎して居り、又十六日の伊各紙も一齊に英伊協定發效を歡迎し英伊兩國關係の正常化は決して獨伊樞軸に影響を與ふるものにあらずと强調してゐる

ジブチ港と鐵道 イタリーに讓れ
伊國が佛國に提案

【パリ十六日發同盟】佛伊關係は相互に大使の正式派遣を見て以來一應軌道に乘つた形であるがAPパリ支局はイタリー側が佛伊關係調整の條件として左の二項を提議し來りダラデイエ首相の立場は困難を增しつつありと報じてゐる

一、ジブチ、アヂスアベバ鐵道及びジブチ港をイタリーに讓渡すること

一、フランスはスエズ運河の管理、佛領チユニジア地方の行政にイタリーを參與せしめること

植民地問題で獨逸に提案
南阿外相が近く訪獨

【パリ十六日發同盟】リベントロツプ獨外相を訪問する南阿聯邦外相ピロー氏の訪獨は重視されてゐるが、ロンドン特派員は同外相はヒトラー總統に對し左の二提案を行ふ豫定であると報じてゐる

一、舊ドイツ領植民地全部を返還せずカメルーン（佛領）コンゴ（ベルギー領）アンゴラ（ポルトガル領）の各一部をもつて構成せる新領土をドイツに割讓する、新領土は豐饒、水利の便よく且つ海への出口を有してゐる優秀なものなることが指摘されよう

一、アフリカに權益を有する各國の參加により原料品プールを決議、ドイツの原料品獲得要求を滿足せしめる

尚右のフランス政府當局は十六日公式コミユニケを發表、政府はドイツへの植民地返還には反對なる旨を表明した

諸般の統制方策は相當長期に亙らう
日商總會で池田藏相演說

【東京十七日發同盟】日本商工會議所總會（第二日）に於ける池田藏相の演說要旨左の通り

（生産力の擴充、輸出の振興、國際收支の均衡、物資需給の調整物價騰貴の抑制等について詳述した後、長期建設經濟遂行の為め更に統制强化の要ある旨左の如く力說した）廣東武漢の陷落を契機として物資統制等について何等かの緩和が行はれるのではないかとの見解が一部にあるやに聞くが武力戰も未だ終つた譯ではなく更に大陸に於ける長期建設事業の遂行、將來に備へる國防力の充實等の為め今後一層莫大な資金と物資を要するので諸般の統制方策は今後相當長期に亙り實施せねばならぬと考へてゐる、故に民間產業關係者は國策の遂行に於み特にこの際自肅自戒し、又不振產業關係者は政府の施策に信賴し自力更生の意氣を振作し相ともに積極的に政府の對策に協力支援を與へられんことを希望する

更に最後に附言して經濟統制の問題は我國最初の試みで短期間に種々の法令を出したため法令の制定施行上に圓滑を缺かぬこともあり相當の摩擦を生じたことを認知してゐるが政府としては事情の許す限り修正せんと心掛けてゐると述べた

統制の程度には變更があり得る
竹内物資調整局次長の談

【大阪十七日發同盟】竹内物資調整局次長の來阪を迎へて大阪府では十六日午後大阪商工會議所に關係業者約五十名を招集して時局經濟懇談會を開催したが席上竹内次長は左の如く語つた

今回物資調整局では二千名の民間起用者を採用することになつて居り、二三日中に發令の運びである、今次事變の目的に於み長期建設の為には輸入統制が一層强化されることになつてゐる事は統制の强化で小賣商向け配給を多く持つことはない、然し物資に依つては統制の程度が變更されることはあり得ることで例へば皮革について云へば朝鮮と滿洲からの移入の統制を全く撤廢することになつてゐる

日英海軍が交驩
香港で、事變以來初めての事

【香港十七日發同盟】南支派遣艦隊旗艦○○は十七日午前九時香港に威風堂々入港した、英國支那派遣艦隊司令長官ノーブル提督は同九時半○○艦上に鹽澤中將を訪問、約一時間に亙り會談を遂げ、鹽澤中將以下幕僚は正午英國艦隊フローマス號上に於けるノーブル提督主催の午餐會に臨み、事變以來最初の和かな日英海軍交驩を遂げた、尚旗艦○○は午後五時○○に向け出港する

鹽澤指揮官の談話を發表

【香港十七日發同盟】鹽澤最高指揮官は十七日香港訪問に際し次の如き談話を發表した

英國支那艦隊司令長官ノーブル中將は嘗て連絡機關を通じ日英海軍關係の好轉を計るため余と會見したき旨懇談に申込まれたるをもつて廣東作戰一段落を契機とし本日親しく當香港において會見し隔意なき意見を交換したり

英の態度一變に 支那は失望
張群、外人記者に語る

【上海十七日發同盟】重慶來電に據れば先般來湖南省某地において二回に亙り蔣介石と會談を遂げたカー英國大使は十六日午後重慶において行政院長孔祥熙、外交部長王寵惠及び張群等と會見を行つたが、右會見後張群は英國の對支態度一變に失望しロイテル記者に對し左の如く語つてゐる

現在支那の英國に對する感情は結果として大體失望の一語により現はし得るや否やは別として甚だ懷疑的とさへなつて來てゐる、英國の政策は全く一變したやうに見える、英國は或る程現實的ではあるが近視眼的で餘りに眼の前に事實のみに引ずられてゐる、われ等がかく感ずるのは支那が他のいづれの國に對するよりも大なる希望と信賴を英國に對して抱いてゐるからに他ならないのだ

國民登錄制を英國でも施行

【ロンドン十六日發同盟】英國政府は十六日の閣議で國民登錄制の

定例參議會に興亞院案を報告
船田法制局長官から

【東京十七日發同盟】十七日の定例參議會において船田法制局長官より對支院官制立案の經過を說明し官制案は十八日の閣議に附議する豫定で名稱は多分興亞院と決定することとならうと報告、諒解を求めた

日滿支經濟懇談會
滿支蒙の出席者顏觸

【東京十七日發同盟】日滿支經濟懇談會の滿洲國、北支、中支、蒙疆各政府よりの出席者の顏觸れは十六日左の如く發表された、なほ同懇談會の委員長には賀屋前藏相が就任することになつて居り日本側の代表者は關係各省の次官、各局長である

◇滿洲國側 產業部大臣呂榮寰、產業部次長岸信介、經濟部金融司長大木寶、總務廳參事官小野儀七郎、中銀總裁田中鐵三郎、滿電理事長丁鑑修、滿業副總裁高碕達之助、中銀理事韓上浩、滿洲興銀副總裁保坂、同理事高橋武夫、日滿商事常務竹内德三郎、金融合作社聯合副理事長神尾弌春、奉天商工會會頭石田武亥、滿鐵理事伊澤道雄、陸軍主計中佐秋山次郎

◇北支臨時政府側 行政院建設總署長官殷同、金城銀行經理楊濟成、前北京商務會會長冷家驥、實業部科長趙子東、天津銀行公會會長王某、天津商務會會長邵乃俠、建設總署秘書長任佑、特務部第二課長陸軍中佐石本五郎、特務部第二課陸軍主計岡本正夫、北京總領事館領事門脇季光

◇中支維新政府側 實業部長王子惠、上海市政府秘書長蘇錫文、通濟貿易公司總經理、實業部次長某、實業部參事梅思平、實業部商工司長某、會議所會頭吉田政治、在華紡同業會總務理事船津辰一郎、現地陸軍臼井大佐、現地海軍大野中佐、現地陸軍佐藤少佐、上海總領事館商務官、上海總領事館島田副領事

◇蒙疆聯合委員會側 委員會總務部長金井章次、實業部長、卜元夫、李光銘、德高、雲夫、同實業部長金永昌、蒙疆銀行副總裁寺崎英雄、蒙古聯盟自治政府代表前包頭市商務會副會長鄧雲衢、包頭市民某、晉北自治政府代表大同商務會長某、察南自治政府代表張家口商務會長某、蒙疆聯合委員會事務官伊藤某

佛内閣動搖

【パリ十六日發同盟】レーノー藏相の經濟再建案を繞るフランス政界は左右兩派に岐れて對立は益々激化しつつあるが十六日ジヤンタン商相、ポマン土木相、ド・モンジー勞働相、クアイユ農相、ド・シャプドレーン海相ら六相はダラデイエ首相が商工業に對する政府の統制强化を目差す諸法案を提出したのに反對して連袂辭職を企てたと言はれる、之に驚いたダラデイエ首相が極力慰撫に努めた結果右六相は來週の英佛會談および十一月末のルーマニア國王カロル二世のパリ訪問後まで辭職を延期するに同意したと傳へられる

國民登錄制を決定

設定を決定したと云はれる、國民登錄制とは英國市民男女に對する强制的登錄の施行を規定したものであるが徵兵制度ではなく戰時における國家總動員の一環を為すものである

牧帝大教授來任

台北帝大理農學部の農業工學講座は昭和十年同講座擔任の杉村教授の死亡の為め其の後同學高坂助教授が同講座を分担して後任教授を物色中の所、此程漸く農林省勤任技師の牧隆泰氏が後任と決定し十八日其の辭令を見る筈であるが、牧教授は東大農學部講師として既に十年教壇にあり台北帝大田中教授の後輩東大卒業で着任は來月二日の豫定である

【天無口】

「チャイナ・イズ・チャイナ」これは支那の茫漠たる摑み所のない半面を衝いたものとして味のある云ひ廻しであるが、面子や沒法子の固有特異の思想と共に支那民族の底流をなすものは、手强いと見れば巧言令色阿伏し、弱しと見れば侮蔑增長は未だしも反撥して來ることだ▲排日、侮日、抗日の思想を植つけたのも、赤彼をして歐米依存に走らせたのも、日本侮むに足らず日本恐るるに足らずの感を抱かせるに至つたが故であるとも言ひ得るのである▲王克敏氏にして尚且つ廣東、武漢陷落後の第二回聯合委員會における宣言が前回に比して遙かに力强き自信に滿ちたものがあつたといふではないか▲日本信ずべし、日本侮むべしの念を新支那建設の思想的底流たらしめざらんか再び悔いを殘すに至らんことは明らかである。彼等の迷夢を覺醒せしむるには恩威並びに行はれねばならぬが特に威を必要とする所以である▲過去十年餘に亙つて扶殖された抗日意識は通り一遍のものでないことだけは覺悟して置かねばならない。日本の綜合國力の擴充といふ事は、東亞新秩序確立のためには勿論のこと新支那建設の思想的底流の再建の上からも不可缺のものといふべきである。

昭和13年掉尾歳末特輯
大明堂三大受驗雜誌十二月號發賣
秋季文檢本試口述問答

文檢受驗雜誌 12月特輯號 定價四拾錢
文檢受驗生
秋季文檢本試口述問答
春季文檢受驗新合格法

受驗就職雜誌 12月特輯號 定價四拾錢
受驗生
實卒檢定全科問題特報
受驗準備研究問題解答
實卒檢定全科問題速報

教員受驗雜誌 12月特輯號 定價四拾錢
教員受驗生
教員入學檢定準備對策
教員入學檢定準備對策
師範各科入試問題大觀

教員入學檢定問題大觀
◆教員受驗生入學檢定問題集號一覽
五月號 師範第一部問題集
六月號 師範第二部問題集
七月號 青教養成所問題集
八月號 女師第二部問題集
九月號 小學校教員問題集
十月號 教員養成所問題集
全國各地書店賣捌
東京市神田區小川町三 振替東京四七七八八番 大明堂 發行

脚氣の治療と豫防
疲勞の豫防と恢復
妊娠産褥・授乳時
原因不明の食慾不振
其他熱性疾患時に

ビタミンBの始祖
オリザニン

オリザニンは鈴木梅太郎博士發見に係るビタミンBの世界的始祖にして人體に絶對必要な副榮養素であります　學界に於けるビタミンBの標準品として品質の純良と效果の的確を推奬されて居ります

SANKYO 三共
東京・室町 三共株式會社

基隆港の米荷役 愈よ一元化さる

倉庫の收容力も結局一割增

移出米共同荷扱所出現

【基隆電話】基隆に於ける五大運送店たる日本通運、台灣倉庫、台灣運輸、日本商船、丸一の米穀荷役の一元化は台北に於ける關係者數回の打合により十四日から基隆移出米共同荷扱所と云ふ名稱の共同機關に統一され十四日の郵船若鳥丸、十六日の辰馬桐葉丸などから共同作業が開始されてゐるが各運送店から新設機關に引繼ぐべき米は二期米に限る事混合保管は原則として從來通りの區分で産地別等級別とするが但し二期米に對し當分の間台北州、新竹州を併せて混合保管とす、苗栗、竹東、員林は別途保管とする事に定められたこれによつて從來五箇所で事務をとつてゐたものが一つになるから集約作業により著しく作業能率が高められ各社別に行はれてゐた倉庫保管が共同して一つに取扱はれるから倉庫の利用率は約一割、卽ち十二万袋の收容力が十八万袋に增加される事となり、其の外貨車の利用、事務員、現場監督等人員の節減も出來非常時局に則應した物的人的の集約統制機關として注目されてゐる、因に事務所は十七號上家倉庫の樓上であるが當分の間台灣倉庫會社內に置かれると

一四、一九七袋と那覇行二期在來白米六十キロ入三〇〇袋を積取つた、一、二期米の移出累計は次の通りである

一期蓬萊 四三、五八三袋
同 丸糯 五四三、三六
一期蓬萊
同二十キロ入白米 六三八、六九一
同在來米 三、五四〇
同丸糯米 三〇、八二
 一〇〇、四〇一

倉庫利用合理化で 卅萬袋は收容可能

急場凌ぎの見込立つ

非常時關係による基隆の倉庫收容力不足は二期米の出廻期を控へて關係各方面では之が對策に腐心してゐるが、府糧食課、米穀檢查所米穀局等に於ては根本的對策を施すべく共同調査を進めてゐた處、現在基隆倉庫收容力は特殊關係を除き四千百坪あるので、このスペースを十二分に利用せば今後年末迄の收容力不足はどうやら切拔け得る見込が立つた、卽ち從來移出米商組合指定運送店が各別々の倉庫をなしてゐたものを去る十四日より共同荷扱を開始して倉庫利用の合理化を圖つて居るが、更に米檢査の都合上二袋列積で收容してゐるものを米穀當局は不便を忍んで四袋列積を承認する方針なのでこの方法で積めば四千百坪には二十八万七千袋から收容出來、更に不足の場合は非常手段として倉庫と倉庫との間に雨除けの假設備をなせば四百坪二万八千袋で收容力が出る譯である、尚昨年の最高在庫米は十一月二十五日の三十七万袋であるから第二の對策としては右にても收容困難の場合は倉庫全體に亘り貨物の整理をなす方法もあるので、急場は何とか切拔け得るとの見透しが附いた、依つて移出契約米の指定受渡場所に就ても正米市場が執つた如き各驛倉庫渡を認める等の便法は必要なしと見られてゐる

肥料配給問題で懇談會

【東京十五日發同盟】農林省では十四日農相官邸に肥料配給調整官民懇談會を開催、小濱農務局長より肥料割當制實施に關する政府の具體的方針を詳細說明、質疑應答あつて民間側より割當實施に關しては民間事務經驗の士を農林省の囑託として官民の意思疏通を計られたしとの要望あり、左の如き申合せを爲した

【申合せ】戰時農業生産擴充の根本要目よりこの際重要肥料につき割當制度を實施するの緊要なるに鑑み關係方面としてはその實施に十分なる協力を爲さんとす、政府においては農業生産力に絕對に必要なる數量の肥料及び肥料原料の供給確保につきてはこの際特に一段の努力を致されたし

日本商工會議所 定期總會終る

【東京十七日發同盟】日本商工會議所第十一回定期總會第二日は十七日丸の內東京商工會議所本部に開催勝頭池田藏相より演說(一面所載)あり次で議事に入り前日委員會より提出議案に分けて審議した各會議所の提出議案につき各部委員長から報告あり二十五議案を異議なく可決し本會議を終了した

基隆商議所役員會

【基隆電話】基隆商工會議所にては十八日午後二時から公會堂にて役員會を開催、諸報告事項報告に次で左記事項を附議すると
一、各部會にて決定せる事項を役員會にかける事
二、會議設置に關する件
三、委員選任に關する件

灣糖積取運賃 引下げは困難

船主側の意見

【東京十六日發同盟】來期台灣產糖積取運賃改訂期を前に製糖側では十五日開催した定例理事會の席上船主側代表の出席を求め海運界最近の情勢につき種々說明を聽取したが船主側の說明に依れば時局のため依然船腹は不足を告げ加ふるに石炭の値上りも著しい等の事情から近海運賃は昂騰の傾向にあるので運賃引下げは相當困難なる旨を强調した、これに對し製糖側よりは何等意見の開陳もなく結局來週頃より具體的折衝に入ることとなつた

日本發送電會社と大同電力

【東京十七日發本社特電】日本發送電會社に對する大同電力の買收問題については過般の重役會に於て決定を見た大同電力側の意向が興銀經由で遞信當局に傳へられて以來、遞信省と折衝すると共に大藏省とも協議中だつたが、對米國際關係もあり大同電力財産の緊急處理を必要と認め、電力管理に伴ふ社債處理に關する法律第四五條之二の日本發送電會社に出資せしむることゝし大同電力の社債を日本發送電會社に肩替りせしむる方針の下に同法第四條に依り、大同電力の發電設備の賠償を命令する方針を内定し近く日本發送電株式會社設立委員會に提案する事となつた、依つて別委員會に提案する事と、特別委員會が右の如く社債處理に依る命令賠償を承認すれば政府は日本發送電會社の代行機關たる設立委員會に對し大同電力の社債肩替りと、大同發送電設備賠償を命令する事となり、之に對し大同電力側でも來月二十七日の總會に附議し大同電力の解散、日本發送電會社への賠償を決定、大同株主總會後發送電會社の買收價格は大同側の希望を取入れ最後的決定を見る段取となるが尚右の發送電設備の買收價格は大同電力株主總會後日本發送電會社電力會社の設立委員會で協議大同電力の設立委員會と日本發送電會社正式設立の四月一日となる見込

新竹に彰銀支店設置調査

【新竹電話】彰化銀行新竹支店設置に關し新竹州當局では新竹市を中心とする近郊の生產狀況につき調査の歩を進めてゐたが此の程調査を了し總督府經由大藏省へ設置伺書を提出した、依つて財務局では右に關し更に左の調査を開始した
一、最近の新竹市勢統計の概況
二、新竹市商工の產業狀況
三、新竹市と附近主要街庄との交通運輸狀況

全國米穀卸賣商業組合聯盟創立總會

【東京十五日發同盟】全國米穀卸賣商業組合聯盟では二十一日午後鐵道協會で創立總會を開催することに決定した、卸賣總會役員の初顏合せを兼ね第一回協議會を開き米穀配給會社案に對し氣議を進める筈

南米の爆藥入札に參加

【神戶十七日發本社支局特電】日本油脂會社では南米爆藥類の海外輸出に努めてゐたが、今回南米チリ政府で行はれた工業用ダイナマイト約五萬箱の入札に英米獨等の有力火藥業者に伍して應じた其結果は未だ判然しないが、南米各國は我が爆藥の輸出市場として其成果は注目さる

天然瓦斯より合成石油原料を

督府ガス研究所で「製造に成功」

督府天然ガス研究所では昨春以來該研究所獨特の考案になる合成石油原料ガス製造の半工業的實驗設置の設計及建設に努力中であつたが、此程其の完成を見たので最近其の試運轉を行ひ豫期以上好成績を收めた、右に就き研究所長代理山口技師は語る

從來獨逸其の他歐州各國で計畫せられ又現在實施中の合成石油工場に於ては石炭又はコークスを原料として之に水蒸氣を作用させて一酸化炭素及水素の混合ガスである原料ガスを製造するのであるが、天然ガスを原料とする同種原料ガスの製造は理論上からは比較的容易であるに拘らず其の工業化には多くの難問題があつて未だ實施されて居らない、卽ち米國に於ける天然ガスから水素を製造する工場の經驗から見ても合成石油原料ガスを製造するには極めて高溫處理を必要とし且反應管に特殊鋼を必要とする點から其の工業化は容易でないのである

天然ガス研究所に於て今回實驗したものは、其の內容に就ては特許の關係上詳細公表し得ない事情にあるが同所の實驗室的基礎實驗を基とし同所獨特の考案を實際化し一切半要部分に金屬を使用せず耐火煉瓦のみを以て構成した內燃式のもので、全く他に類例を見ない初めての試みなので其の成否は非常に氣遣はれて居つたのであるが、豫期以上の成績で略々天然ガス一容から約倍量の一酸化炭素及水素の混合ガスの製造が工業的に可能なことを確め得たので、更に其の規模を約十倍に擴大し工場單位の實驗設備の建設に邁進することになつたのである

因に同試驗は同所の小倉技師及永井技手が主として擔當し之に全所員が協力したものであり、又試驗設備建設に當つては二瓶、日本化工兩株式會社が燃料國策の見地から營利を無視して助力せられた事も多とする次第である

今日液體燃料解決のために特多同種研究が海外及本邦に於て行はれて居る場合他の總てに先んじて吾國の天然ガス研究所が其の世界的獨創に成功を收めたのは獨り台灣の技術界ばかりでなく本邦技術の大きい誇りと云はなければなるまい

十月の簡保成績

契約は昨年の二倍

顯著なる躍進を示す

簡易保險は去る十月一日から保險金額を七百円に引上げ小兒の加入年齡を擴張し料率を引下げるなど內容の顯期的改善を斷行したが十月中に於ける島內新契約は一万四百十四件、保險金額二百十九万二千八百十四円六十錢で前年同月に比して件數に十八割五六六金額は二十二割〇二八の激增であつた、更に前々年に比較すれば實に件數二十四割強、金額二十割五分の增加である、本年四月以來の累計は件數九万六千三百五十九、金額二千百六十万八千九百五十二円七十錢に達し、十月末現在高は件數五十万五千七十件、金額一億一千六百七十二万四千五百二十五円で昨年同月末に比較すれば件數十万千九百八十八、金額二千二百五十万三千六百四十二円の激增であり顯著なる發展の跡を示してゐる

最近の移出米

去十二日基隆出帆蓬萊丸、阪神行一期蓬萊一、二〇〇袋、一期丸糯一、六〇〇袋と一期蓬萊五〇〇袋を、又十四日基隆出帆若鳥丸は京濱名古屋行一期蓬萊九、四〇五袋二期丸糯五、四七四袋と一期蓬萊八、八八七袋を、又十五日基隆出帆廣安丸は東京名古屋行二期蓬萊

竹東七號油井 ガス噴出依然猛烈

良質ガス二一、三千萬立方呎

【新竹電話】既報十五日午後二時にガスを噴出した日鑛竹東油業所第七號井はその後も猛烈に噴出を續け、全く手の着け樣もなく全從業員必死で噴出口元押への作業に當つてゐるが、十七日夕刻に至るも工事完了せず、大地の底から湧いて來る樣な轟々たる音響と共に水煙天に冲する光景を續けてゐる同井は昭和十一年七月開鑿第四層の測定深度一四二七・五九米の地點でガス層に當つたもので昨年第二層七〇〇米の地點で少量ではあるがガスを噴出し其後掘下げたものであるが、既定計畫迄到達するに至るには十八日一杯かかるのではないかと目下の所見られ、同作業が終了すれば日鑛側では早速分析調査をなすと因に十七日の推定では噴出ガスは二千万立方呎から三千万立方呎と見られ、其の性質も良質で十六日は赤堀知事も視察し十七日は督府天然ガス研究所の所員一同が小川、松井兩技師に引率され見學した

酒精技術員懇談會

酒精令施行規則が近く改正せらるゝにつき專賣局では十九日午前九時から會議室に、各製糖會社の酒精蒸溜技術員を招致し、江口酒課長下關係課員出席のもとに懇談會を開催することになつた

製糖開始

大日本製糖彰化製糖所は十六日午前十時半から製糖開始した、これで日糖の未開始は烏日製糖所のみとなつた、同所も近く開始の筈である、昭和製糖苗栗工場は十六日午後一時から製糖開始した、之は今期收穫製糖のトップである

ゴムロールは產組協會で配給統制

製糖重要附屬品であるゴムロールが配給統制されたので製品であるゴムロールに對しても配給統制の必要を生ずるに至つたので府產業課では、之が配給統制機關として產業組合協會を利用することとなり目下配給統制機構の商債等を進めてゐる模樣で近日中に實施を見る運びである、現在製糖會社へ供給されるゴムロールは內地の二十數社の製品で島內の三十餘社に於て製造されてゐるが、その製品は全部產業組合協會に納入し同協會は各工場への割當數量を決定し同協會の各利用會社へ割當配給する方法を採り數が足りない時は內地から購入して、各製糖會社より一定の割當に依り配給する方針をとるものと見られる

內外商況欄(十七日)

米期 玉整理一巡に漸く人氣小康を呈す

堂島米況前場【大阪十七日發同盟】今朝は玉整理一巡で漸く人氣小康を示し先限は三十六円三十一錢と小堅く寄付きその後二十二錢と搖けたがアト三十錢の四本同事と保付き七節二十九錢と小締みその儘同事と保合つて引けた

堂島米況後場【大阪十七日發同盟】後場は模樣の閑散に先限は三十六円三十九錢と變らずに寄付き東京高に三十四錢と上進び同事と保ぎ小保つた

【大阪十七日發同盟】後場は當限の閑散に買氣づいたが先限は模樣の閑散に三十六円二十九錢と變らずに寄付きアト東京市場高値の七十四錢と上進び保合引けた

堂島兩建採除俟合 當限 三七、一〇〇石 中限 四九、一〇〇石 先限 三二、六〇〇石
本日出來高五一、六〇〇石

堂島前場先限主なる手筋 買方 中東筋、買方 地場筋、來冬利喰
堂島前場先限主なる手振 賣、買とも小口マバラ

堂島雜觀

【大阪十七日發本社特電】今度の米の搾下げで大阪 當限は十一年産の朝鮮米が搾出される といふの で當の受米忌避する向があるものの強い、が朝鮮米が搾下げられるから當が安くなるといふのなら一つ買ひ搾げてみようと妙な買ひ入れ方が出てくるのは米の買付が盛であるのも内地も朝鮮の米も差地は無い米の作つた代物で無理がふものは人の作つた代物で無理が あつたら賣り所がないのでは

砂糖 人氣明朗 糖精續騰

一清算一【大阪十七日發本社特電】現物砂糖相場 動き專ら見られ名古屋より割安物引合あり人氣明朗、一月乃至三月高に寄アト商内に保合

一現物一【大阪十七日發本社特電】分蜜は荷動き漸く活潑となり安値は漸次强化しST十丁方 見られる

株式 先行見透難にて一般は形勢觀望

兜町前場況【東京十七日發同盟】後場は殊に二、三條の內容有機續物材料は手控へられてゐるが依然先行見透難なる所から一般は形勢觀望のみで新東舘株は殊に不振

兜町後場況【東京十七日發同盟】强弱の材料は大體に一巡模樣となり前途の見透し困難なるこ共に積極的の動きは見るべき變化なく保合氣味の小動きを繼續するのみ極めて活況に乏しい立會振りであつた

財界株界

【東京十七日發本社特電】理由が疑問を生みそれからそれへと口移しに傳つて時ならぬ波紋を描き出すこと相場街にとつて決して珍しい事ではないが、昨日の郵船は郵船高い ...

島內商況

正米 期近煎に丸糯堅調

前場 一期蓬萊米 出盛期前に手控へ商內を見て底保合當限一円ドタと昨後場に比し二安、中限一円九五錢ヤリ九四錢買に出來不申、先限一円九三錢出來

一期丸糯米 內地相場に比し割安の感あり加へて内地の期近手當もあり相場底固く二厘高値に買はれ、先限一円四五錢買に出來不申

後場 一期蓬萊米 中場保合に引き保合當限一円〇一錢に兩替 ...

臺灣正市公定相場

臺米現物相場

大連特產取引後場

大阪重要商品【十七日本社特電】

東西南北

去十二日基隆定期の近海郵船大和丸は、中間檢查の爲め一回缺航したので後續の松方社長は次船が待ちきれずに十四日基隆入港のバンコック丸で來台したが、大和丸は十六日入港の高砂丸に乘ったので…

行旅死亡人公告

宜蘭街役場

大阪商船出帆

近海郵船出帆

辰馬汽船出帆

辰和丸 宮殿丸 桐葉丸

大連汽船出帆

丸一組

謹告

今般瓦斯料金ヲ一立方米ニ付金一錢値上致スコトニナリマシタカラ何卒御承引ノ程御願ヒ致シマス

御需用家各位 臺灣瓦斯株式會社

理屈ぬきの株式投資法(鍾上) 濱谷株式店 新竹支店 宜蘭支店

珍菓 メロー 元祖メロー商會 京町公會堂正面

酒界の王 菊正宗 納入代理 藤田商店

小兒科 內科 樋詰醫院 本町一丁目

小兒科 信生堂醫院 末廣町二丁目

大倉 十一月の大倉 冬物のサービス大奉仕 本月十八日ヨリ二十七日マデ
◎御つとめ品・一割引(二十種)
◎お徳用物・特価(積呈)
●服裝雜貨 ●食料品・菓子罐詰 ●酒類・煙草 ●履物・傘
新荷豐富

御好評の……大倉の商品券 台北 大倉本店

科學

國家百年の計を立て 灣生ゴムを栽培せよ

臺灣生ゴム樹栽培論……(三)

臺灣總督府技師 農學博士 佐多長春

世界の理想とした交換經濟の時代は早くも過ぎて、自給自足の經濟が、世界を風靡し、各國の常識と成つて居るの秋、既に我々は經濟封鎖の脅威を、各國の關稅障壁に依つて、又特に今次事變を通じて、則ち形に於て爲替管理に依つて相當に深く感じさせられてゐる。そして將來一度は平和が來て、再び交換經濟の理想が、實現せられるとしても、世界平和の實際的永久性の乏しい以上、又その次の時代には我々は自給自足の國民經濟に依つて、自らを救ひ務ければ成らぬ事は、火を見るよりも明かである。かくてこそ「我が國に一滴のラテックスも産せぬ」と云はれる所の、原料ゴムを、何とかして生産し、せめて平時と非常時の國内消費だけは、自給自足する事に依つて、國家安寧を期し度い、と云ふのは、啻に筆者のみの觀望では無いだらうと信ずる。

扨それならば、此の亞熱帶地台灣に、即ち換言すれば、熱帶としては、寧ろ冷涼なる地の多い本島に、從來「ゴムの生育、栽培には餘り思はしく無い」と信ぜられて居た此の台灣に、純然たる熱帶性植物たる「ゴム樹」を、如何にして栽植し、又如何にして産業的に國内ゴムを成功に導くか?と人は質問するだらう。

然し、それならば、又如何にして「台灣にゴムが出來無い」「産業的にゴム栽培が成立し得無い」と何人が斷言し得るか?若し敢てかかる認識不足を云ふ者があらば、彼の何處に根據があるか?如何なる確信の科學的論據と、如何なる實驗的結果を以つて、彼は「灣生ゴム栽培」の不可能を斷定するや?と筆者は反問し度い。

成る程、從來台灣に於いて、ゴム樹栽培の産業的不可能と、ゴム生産の不成立は、一般の常識として認められて居た。然し、この常識の何處に根據が有るか?。僅かに認め得る論據は、十數年以前の不況時代に於ける、ゴム價の世界的低下、暴落にある。そして成る程、當時の極端なるゴム價の安値に對して、當時の幼稚なゴム栽培とゴム生産の、技術と知識よりすれば、それは當然であつたかも知れ無い。

然し、左樣なる異常な一時的狀態よりの判斷によつて、吾人の先輩が當時折角南洋より苦心導入、馴化して、漸くにして栽培に導いた「ゴム樹」は、僅か數年のテストに依つて、生産的栽培に導かれずに、葬り去られた。台灣にゴムは出來無いこの輕率なる判斷の結果は、爾來十數年植物生育に十分の閑暇をもつ長年月後の今日の非常時局に於ける爲替管理の局面に現れて、前述の如く此の對外金流失の惜い當今、非常時資源ゴムの一億に近い入超になり、金流失を餘儀無くせられて居る狀態であるでは無いか?

若し當時に於いて、今少しの深重なる態度と、國家的立場に於て永久的判斷に依つて「灣生ゴム」の栽培を續けて居たならば、當時の努師にかかる何本かのゴム樹を親木とせるゴム苗は、乃至はゴム種子は、今日の非常時に立派に役立つて、僅に國際價格の調整に立派に一役を演じ、少く共輸入の防止分を防遏するに役立つて居た事であらう事を、筆者は信じて疑はない。

かかる事實に照しても、植物の如く、氣候その他自然の制約を受ける事の多い、且つその植付より生産收穫迄、多大の年月を要する物より生れる資源に就いては、筆者の屢々述べたるが如く、國家百年の計を立て、大經綸に依つて、産業の發展を期せねばなら無い。

大島博士の化學講演 本日四時大學で

台北帝大農學部化學談話會では、十一月十八日(金)午後四時より理農學部化學教室階下東側講義室に於て第七十五回例會を開催、大島博士の「合成タンニン」並に會員二、三の講演を行ふが學外一般の來聽を歡迎すると

和服と洋服との 保温效果と通氣性

北大大村教授の研究發表

北 海道帝大農學部井上衞生學教室の大村學士は井上主任教授指導の下に「衣服の通氣性並に保温效果に關する研究」を發表した、其要點を記せば左の如くである(文部省發表の資料に據る)

× ×

衣 服氣候調節帶としての衣服道德を理論的に容易ならしめ、また氣候調節に都合のよい衣服材料の製作を容易ならしめる目的で、衣服材料及びそれ等より構成せられる衣服全體としての熱學的性質並びに衣服全層の保温機能に關する研究業績は枚擧に遑がない

× ×

即 ち衣服材料の熱學的性質に關してはルブネル並にその一派の學者の詳細なる研究があり、本邦に於ても東京帝大衞生學の權威緒方博士並に大西、川上及び緒方、入鹿山等諸家の業績があるが、甲論乙駁、その研究法に一長一短があつて、未だ歸するところがない

× ×

そ こで、井上教授の命により本研究を企てたものである、余は(大村氏)同教授考案の一種のKata寒暖計を使用して衣服多數の通氣性及びその冷却率を測測し、成績の看るべきものがあるのでここに報告する

× ×

實 驗成績を總括して考按するに洋服地に於ける通氣性は凡そ夏季及び春秋に於ては1.5—1.3(倍數)にしてこれを和服地のそれと比較せる所によれば洋服地に比して遙かに通風性は大である

冷 却率においては、風の有無に拘らず、和服は洋服に比して一般に大にして、その保温效果は前者は後者に稍劣るものと思惟せられる、次に洋服にかかる纖維(純毛)不純毛織(毛その他交織物を混交せるもの)和服において木綿、絹、毛ガス、人絹及びそれらの混織物とを比較するに、洋服地は純毛製品、不純製品の間に殆ど認むべき差なく、和服地においては木綿は絹布その他に比較して通氣性大にして且つ冷却率小なるを認める、なほ多數の統計表によつてこれを要約すれば次の如くである

(一)洋服は和服地より通氣性大で且つ保温效果も大である

(二)洋服地において純毛製品及び其他の製品との間には、その熱學的性質に顯著なる差異を認めることが出來ない

(三)和服地の中、木綿は通氣性大で保温效果も亦大である

科學小話

世界一の發電機はブールダー・ダム發電所に八台あつて、この發電機製造に使用された鋼は各二七トン、銅合金は各二八トンに達する

×

望遠鏡の能力——若し地球が平坦で遮るものがないとすると、世界最大の二〇〇インチの望遠鏡を使用すれば、東京にゐながら、支那の向ふ佛領印度支那を遙かに超えてシャムの首府バンコックの市街に輝くネオンサインを實物そのままに見ることが出來る。

×

街頭の騷音は、高層建築物の間の空間では、音の反射作用をうけて地上約一二メートル位まではその高さに比例する。ビルヂング街などでは三階あたりが一番やかましく捉へるわけである。

牧畜業への新しい福音

―消化不可能な窒素が家畜の體重を增す―

近い將來における牧畜業の一大福音は、恐らく最近アメリカのウイスコンシン大學で行はれた全然新しい實驗から齎されるであらうと考へられる。

この 實驗では、これまで動物體にとつて消化及び吸收不可能とされてゐた窒素成分を與へることによつて家畜の體重を極めて著しく增加さすことが出來るといふことが證明されたのである。

實驗 材料としては四匹の家畜の仔が使用された、その一匹にはプロテイン(蛋白質)を少量含む飼料が與へられ、他の一匹にはこの少量のプロテイン以外に牛乳プロテインがたつぷり與へられた。

殘り の二匹にはそれぞれ一種づつの窒素源を含む飼料が與へられた。即ち一匹には重炭酸アムモニアを、そして他の一匹には尿素を含む飼料が與へられた。これらの窒素源は從前食料としては何ら榮養價値の認められないものであつた。

とこ ろが一四週間後にはこれらの窒素源を與へられた家畜の子はそれぞれ一〇五及び一一〇ポンドの體重となつたのである、これは少量のプロテインによつて育つたものの體重(六五ポンド)と牛乳プロテインによつて養はれたものの體重(一二六ポンド)の中間にある。

かか る效果を擧げた原因が何であるかについては、依然生物學的には謎であるが、今度の實驗によつても明らかとされるに至つてゐない。ただ想像を許されるならば、それはかういふ過程によるものと云へるだらう。

即ち 家畜の胃中に存在する一種のバクテリアがこの窒素成分を動物にとつて消化され得る蛋白質に變じ、次いでバクテリアは排出されてその後に普通の消化作用が營まれるのであらうと。併しこの説明は勿論現在のところでは單なる假定の域を脱してゐない。この度の

最初 の貴重な實驗が實際化され、各專家によつて採用されるまでには、更に幾多の實驗が重ねられなければならぬだらう。だが少くとも次の三つの問題については既に今日謂つても十分なやうである。

一 多量のプロテインを含む食料、上等の飼料等を用ひなくても、家畜は窒素成分をさへ與へれば發育は良好となる。そしてこのためには、そのやうな肥料を牧草地に施せばよい。

二 家畜に與へる飼料、乾草の類は、納屋の中で醱酵することがよくあるが、しかしこの際プロテイン成分がアムモニアに變ることによつて殆ど飼料の榮養價値は變らない。

三 現在家畜食餌として用ひられてゐる高價なプロテイン成分の代りにより安價な窒素成分、例へば重炭酸アムモニア、尿素等を用ふることは、動物の發育の點では殆ど甲乙のない成績を示す。

マツダ眞空管

東京電氣株式會社 川崎市

●頭の過勞は壽命を縮める! 常備藥にノーシン●

黄塵 上田廣著

「麥と兵隊」こんどは「黄塵」

本日一齊發賣

彈雨をくぐりつつ書き上げられた一上等兵の陣中小説。晝夜も分たず人並以上に黄塵と戰火を浴びつつ、その合ひ間、合ひ間をぬすんで書き上げられた驚くべき小説。血の體驗、生死の送迎に悠然として書き上げられた此書は北方山嶽地帶の聖戰の特殊相と、二人の哀れな支那青年、一女性を如實に語つて、人間愛と、若き支那の建設道程への幾多の問題を取上げて愷切また哀切、惻々泣かしむるものがある。これこそ戰記小説の壓卷であり、北方聖戰を主題とする代表的作品でもある。

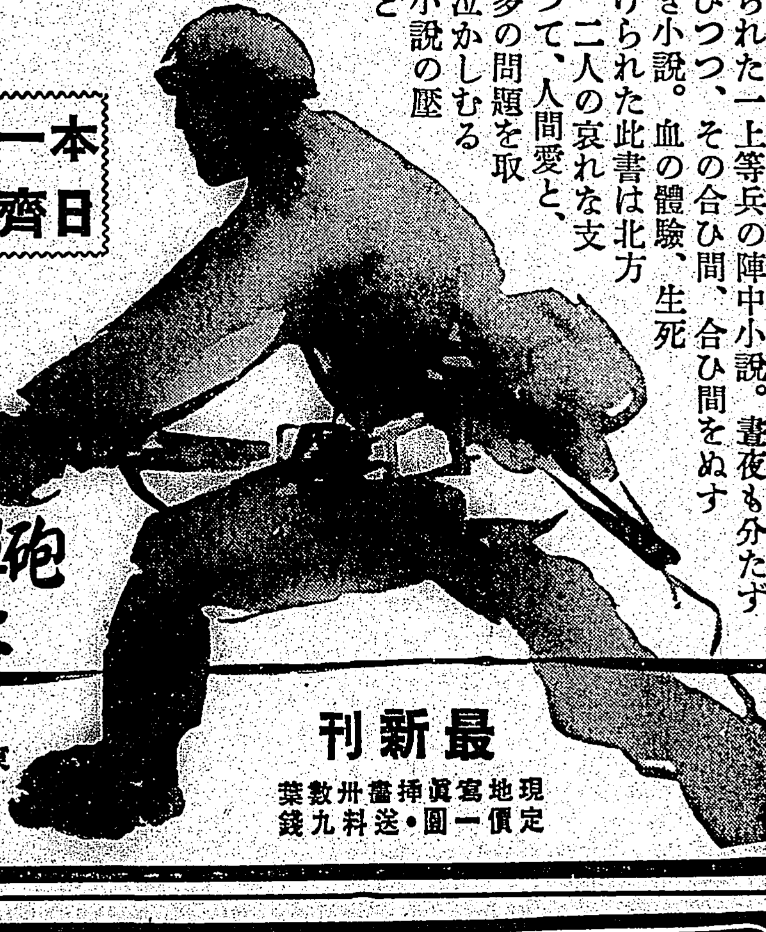

砲彈の蔭に咲いた 上田上等兵の傑作小説

最新刊 現地寫眞挿畫卅數葉 定價一圓・送料九錢

東京芝區新橋七丁目・振替東京八四〇二 改造社發行

産前産後に

美味滋養 蜂ブドー酒

丈夫な赤ちゃんを儲けるにはお母さん自身健康でなければなりません 殊に お産の前後は榮養を充分にして病氣など寄せつけぬやう それには蜂ブドー酒の一杯が完全に健康の危機を護ります

母乳がなくとも牛乳とロロンで!

牛乳は母乳にくらべて榮養分が足りませんから、牛乳だけで赤ちゃんを育てますと榮養不良になり、發育がおくれます。この際牛乳にロロンを加へますと、母乳と同じ榮養價になり、牛乳の消化吸收もよくなりますから、乳兒は丈夫に發育します。

育兒糖 ロロン

ロロンは二種の含水炭素に、ビタミンB、アミノ酸、燐酸カルシウム等を配した最新の育兒糖です。

一圓五〇錢 二圓七〇錢 各地藥店にて販賣す

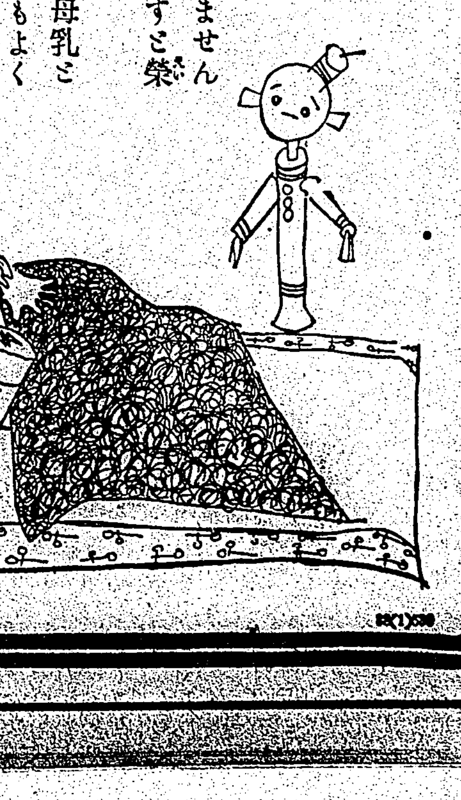

武田發賣品 發賣元 大阪市道修町 武田長兵衛商店

麗人莊（125）

（禁上演映）　竹田敏彦作　伊勢良夫畫

恐ろしき秘密（七）

「お祖母さんよ……」

英子は、すぐに二人に紹介した。

「酒井さんと、松井さん……蔦香會の相部屋さん」

「あら、ほつほ」

「それは、それは、よくいらつしやいました。いつも、英子がお世話になりまして……」

祖母さんはていねいに二人に挨拶した。

「蔦香さんを見學に來たのよ……」

「まあ、英子つたら、冗談ばつかり……」

「ほんとだわ。ねえ……菊龍さんが、かしら」

「蔦香さんは?」

「大阪にいつて留守だよ」

「酒井さんへ行つてますよ」

「駄目ね、話せる人は、誰も居ないのね」

「それより、何かお夕飯でも食べていただいて、ゆつくりしていただきなさいよ」

「六時までに歸るのよ。でも、學校へは秘密よ……」

英子は念を押したが、思ひ出したやうに

「あら、さうく……お祖母さん御存知ありません?」

「何です、藪から棒に……」

「うちに昔、蔦香さんつて、藝者さんゐました?」

祖子は、それを聞くと、はつとして顔を伏せた。が、祖母はすぐ

「蔦香さん……ゐましたよ。でもいつ頃の話だね」

「さあ、酒井さん、何時頃のた方ですの」

英子は祖子の方へ訊ねた。すると祖母が

「こちらさんが御存知のお方かね」

「酒井さんのお友達のお姉さんと」

「蔦香といふ名は古くからあつて三回目も襲いだから、どの蔦香さんだらうね……」

祖母は、古い記憶を辿るやうにぢつと窓外の空を見やつた。祖子は、どきまぎして

「私もよくは知りませんのよ、ただ話に聞いただけですから……」

聰明に打消した。餘計なことを穿鑿して、もし高澤の實業が眞實で、こんな席上で母や自分の秘密が洩れたら——祖子は急に恐ろしくなつて、もう此れ以上聞くに堪へなくなつた。すると、祖母が

「藝者の源氏名と申しますものは、次々と後を襲ぎますから、古い名前になりますと、もう何人も同じ名前の妓が出來ますが、さあ、どの蔦香さんでせう……」

考へる振をして

「初代の蔦香さんは、日本橋の木綿問屋の後入りになつて、この人は大変仕合せをしてゐます。もう年も四十二三でせうね。その次の蔦香さんは名古屋の女學校を出たとかで、今で云へばインテリ藝者といひますかね。その頃はまだ、女學校を出た妓供なんて稀らしうございましたから、お嬢さん藝者といつて、それはよく賣つたものですよ……」

英子はそこまで聞くと、はつとして、胸を躍らせた。母はたしかに名古屋の出身だつた——

「一年もゐますと、今の大原徳三郎さんに身受けされて、女の子を二人生みましたが、今どうしてゐますかね、それはもう十八九年昔のことですが……」

瞬間、祖子は、息の根も止まりさうに驚いた。

ラヂオ

朝【七・三〇】朝の挨拶、ラヂオ體操、朝の音樂（レコード）ピアノ獨奏、ピアノ奏鳴曲第十一番イ長調（モーツァルト作曲）クロイツァー

【八・〇五】國史講座（臺北）人の傳記と歴史（第三十二講）德川家康　山中樵

【九・四五】育兒十二ヶ月（臺北）「ジフテリヤに就て」

【一〇・一五】家庭料理獻立（臺北のみ）臺北家政女學校　一、茶碗蒸　二、なまこあつ物盛（臺中のみ）臺中家政女學校　一、鮭の龍田揚　二、ほうれん草の落花生和へ（臺南のみ）臺南高等女學校

【一一・〇〇】肉豚取引相場、日用品小賣相場、商況紹介事項

晝【一一・五九】正午の時報（東京）公示並告知事項

【一二・一〇】臨時官廳ニュース（各局）高報（各局）午後の放送番組發表（各局）

【〇・一〇】慰問娛樂時間（レコード）尺八獨奏

夜【五・五五】コドモのニュース（臺北）一師附小（四年）

【六・〇〇】子供の時間（東京）ラヂオ・ドラマ「冬を待つ」東京放送兒童劇研究會

【六・二〇】子供の新聞（東京）

【六・二五】謠曲（東京）

【六・五五】カレント・トピックス

【七・〇〇】子供の時間（臺北）唱歌と獨方朗讀…臺北市樺山小學校

兒童　一、獨唱「菊の露」（文部省唱歌）（二年）中島喜美　二、獨唱「赤とんぼ」（文部省唱歌）（三年）鹿野千壽子　三、獨唱「牧場の朝」（文部省唱歌）（四年）　四、獨唱（文部省唱歌）（五年）佐々木喜久子　五、朗讀「秋の朝」（五年）藤岡淳子　六、朗讀「小池君とお別れ」（五年）伊田繁男（寶演は藤岡淳子さんと津田繁男君）

【七・二〇】ニュース

【七・三〇】國民歌謠（東京）國に誓ふ（野口米次郎作詞、信時潔作曲）指揮　ピアノ伴奏　水野康夫

【七・四〇】座談會（南京）復興の南京を語る…南京總領事堀公一、南京特務機關長大西少佐、同盟通信社南京支局長日吉十城、大朝南京支局長田中正男、大毎南京支局長須藤理助、軍報道部南京出張所長米花少佐

【八・〇〇】管絃樂（東京）

【九・〇〇】時局演藝（東京）防共協定（浪曲）山田長正、若原春江、杉寛その他

【九・一〇】時事解說（東京）「武漢陷落後の支那をめぐる列國の動き」…特命全權公使法學博士伊藤述史

【九・三九】九・四〇時報（東京）

【九・四二】箏曲（英中）

講演（東京 六・二五）

經濟學博士　永雄策郎

「植民政策學の權威　永雄博士は拓大教授、東大講師」

△日本の植民的發展

日本の植民的發展に就いて少くも私は、幼少の頃より頗る誤りたる教育を受けた。即ち日本は、世界の植民的發展に於て立ち遲れた、立ち遲れたのは、德川幕府三百年間の鎖國の爲である、立ち遲れたるが故に、日本は最早植民的發展は出來ない、といふ教育をうけたのである、併しこれは事實がきれいに打破してゐる、今や日本は、世界に於て有數の植民的發展を經驗してゐる、このことをこの講演に於て說明しようと思ふのである

管絃樂（東京 八・〇〇）

日本放送交響樂團　指揮 ヨーゼフ・ローゼンシュトック　解說 野村光一

交響曲第三番變ホ長調「英雄」作品五五（ベートーヴェン作曲）

第一樂章　アレグロ・コン・ブリオ、變ホ長調、四分の三拍子、ソナタ形式　二つの激しい主和絃を序奏として直に絃を伴奏としてチェロが第一主題を奏する、第二主題は木管と絃と交互に奏して現はれる優しいものである、展開の部分は第一主題を主とした精巧なものでリズム及び和聲の變化と轉調に富んでゐる

第二樂章　葬送行進曲、トリオと結尾を有する行進曲の形式を展開によつて誇張したものであるが、トリオの後に遁走曲風の取扱ひを入れた部分が入つてゐる、トリオは、長調で主部の主想の悲痛な感じとトリオの主題の朗朗的な感じとが美しい對照をなしてゐる

第三樂章　諧謔曲、アレグロ・ヴィヴァーチェ、變ホ長調四分の三拍子　トリオ付の三部形式　輕いスタッカート最弱奏の絃の伴奏につれてヴァイオリンとオーボエが主想を出すこれはオーストリアの民謠調によつた愉快な奔放なもので繰返され展開されてクライマックスに至る、トリオは同じ調でホルンの三重奏が中心をなしてゐる、この部分この樂器の取扱ひの巧妙さは古今に傑出したものの一つと云はれる、この樂章は明快で前樂章と強ひ對照を見せてゐる

第四樂章　終曲、アレグロ・モルト變ホ長調四分の二、一連の變奏曲である。激しい序奏の後に、絃のピッツィカートで主想が示される。この主想の後に現はれる變奏曲の低音をなすもので、この低音の上に自由な變奏曲が組上げられる

箏曲（英中 九・四二）

一、嵯峨の秋　箏替手 森 徳子　同本手 高橋 龍江　尺八 關段 敏男

さらでだに物の淋しき名に立つる嵯峨のあたりの秋の頃、月も限なき夜の月に、忍びてもらす箏の音は、峰の嵐か松風か尋ぬる人のすさびかや、駒を早めて聞くときは爪音しるき想夫憐　つまおとしるき想夫憐

二、山路　箏 森 徳子　尺八 關段 敏男

秋深く紅葉散る山路を辿手の鐘、鈴の音、箏の音締りまぜて追分を唄ひ作らすぎ行く馬子の情趣を曲にしたもの

時局演藝（東京 九・〇〇）

防共協定（浪曲）　杉寛 外

「水道の栓が外れて水が出てゐるんです、早く來て防共して頂戴よ」と娘は時ならぬ奇聲を發して父を呼ぶ、父はおもむろにあらはれて、防共防共と云ふが何だい、防はフセグ、共はトモニ、だから水道の栓の外れたのを共に防いでくれつてとあきれる、そこで父親の防共に就いての彼一流のユーモアな說明がなされる「防は弟にお菓子をとられるのを防ぐと同じだが「共」はトモにではなく、共産主義を防ぐといふことである、共産主義といふのは思想である、考へてゐるだけならそれでもいいが、お母さんの留守に手が出たりすると實害が生じるといふわけさ、その共産主義の本家は云ふまでもなくロシヤで、このロシヤ、ちよいちよい赤い手を出すそこで日本とドイツが手をつないでこの赤い手を防がうといふことになつたのだ、そこへローマの息子の貞雄から國際電話がかかつてくる、日、伊防共協定一周年記念日でイタリーの電話局がワザく祝國との通話の斡旋をしてくれたのです、とイタリーにおける日本の評判を話す父と娘との會話は、そこでイタリーのことにうつる、イタリーも共産主義を防がうといふ意識において日獨に劣るものではなく、ぢや我々も防共協定に入れてくれと入つて來たのは恰度一年前の今月である、併し防共協定は、協定外の國と排斥するといふのではなく、みんな仲よくするのが結局の目的であるから、支那だつて自分の方で考へ直せば手をつなぐことを敢へて拒むものではない、とは日本政府も聲明してゐるところである、娘は戸棚からお菓子を出して父にサービスをする、父は遠慮なくうまいところをくつてしまふ、娘はややふくれて「母さんが歸つてらつしやつたら、防共協定をつくるわ」

新化粧　素顔を白く艶やかに!!

＝これがお化粧の基礎＝

マリー・ルキズ化粧院　千葉益子先生談

お化粧の根本は、何と申しましても素顔が美しくなければならないことでございます。ところが白粉やお化粧にばかりとらはれてゐる方は、其の素顔化粧の大切な事をお忘れになつて、素肌のお手入れにはちつとも工夫をなさらぬ場合が少くありません。これは大變な間違ひでございます。

また「私は生れつき色が黒いから」とか、「このソバカスはもうとれないから」とか仰言つて、何時迄もそのまゝにしてゐる方々にも、是非御承知おき願はなければならないことは、お手入れさへ注意すれば、どんなお肌でも多少程度の差こそあれ、きつと見ちがへる程美しくなれるものであるといふことでございます。

殊に色黒やソバカス等には、化學作用を以てお肌の内部に沈澱してゐる色素を、段々漂白して行くといふ方法さへあります。それも費用や手數のかゝるものでは、お奬めできませんが、毎日の御洗顔を利用して、知らずく〃のうちに出來るものに、皆様も御存知の藥用モンココ洗粉がございます。

この洗粉の特長は、お使ひになる時に水に溶くと、初めて發生發酸素といふものが出來て、お肌の内部にまで作用し、强く漂白の働きをするもので、素顔を白く美しくするのには、一番簡單な方法でございます。

小皺は何故できる

…みんなお肌の榮養不足から…

まだそんなお年齢でもないのに眼尻や口許にひどく小皺のよる方があります。また別に御病氣をしてゐるわけでもないのに、血色のよくない方があります。これは何れもお手入れ不足から、お肌が一種の老衰狀態に陷つてしまつてゐる證據であります。

これはまた間違つた洗顔法から起るものもあります。即ち、鹼分の強い石鹸類のもので過度にお肌の脂肪分を落しすぎる場合、また熱い湯や水を使はずにクリーム類でいつも毛孔を塞いで置くやうな不健全な洗顔法を續けた場合等、皆な同様であります。

一番理想的に作られた洗顔料といふものは、皮膚を清潔にする作用、白く美しくする作用の他に、必ず皮膚榮養作用がなくてはなりません。お肌を衰弱させて了つては何にもならないからです。右の三作用を立派に持つてゐる藥用モンココ洗粉は、榮養度の高い精製粉乳の含有によつて、蛋白質、含水炭素、脂肪分等をお肌に補給して、小皺も老衰もめきくと恢復させるのですから、一番手つ取り早い方法であります。

☆ニキビの 秋のお手當法

★…すべてお肌のお手入れは、これから寒くならうといふ秋の季節が、一番大切な時です。特にニキビや吹出物等は、温かい季節に皮膚にたまつた餘分の脂肪へ、塵埃が付いて出來ることが多いのですから、今のうちにさつぱりと取り除くことが必要です。

★…其のお手當法としては、何よりも殺菌力、清浄力の強い洗粉を毎日御洗顔の時に今迄の石鹸やクリーム等の代りにお使ひになることです。藥用モンココ洗粉がよいと言はれるのも、其の目的の爲に新藥劑アコナ・サポナールが含まれてゐるからで、お肌に附いてゐる一切の汚れや過剩脂肪等、皮下にたまつてゐるものまですつかり分解して洗滌する作用が、とても著るしいからです。

★…ニキビや吹出物をとるばかりでなく、ニキビの跡の柑子肌さへ滑らかにするのが、藥用モンココ洗粉ですから。

☆ソバカスは 必ずとれるもの

★…シミやソバカスの御心配に對しても、きつとモンココの強い皮膚漂白作用が一切を解決致しませう。これがお使ひになる時に初めて發生する發生發酸素が、皮下にまで强い作用をして、一つく〃色素を解消して行くからです。

★…モンココはとても使ひ心地がよいと言はれるのも、洗滌、漂白、榮養の三作用が渾然一體となつて働きかける爲めでありませう。

藥用モンココ洗粉は全國何處の化粧品店にもございます。一度是非お試しのほどお願ひ致します。定價は四五錢、六〇錢、九五錢、一圓八〇錢の四種。

藥用 モンココ洗粉

ネオ肝精 錠劑

貧血 結核 治療豫防　胃腸 強化促進

服み易い肝油精劑　牛膽汁肝臟配合　發明特許

廉價版　三〇錠 二・〇〇　一〇〇〇錠 六・〇〇　三〇〇錠 三・〇〇　△他に粉末あり

「新榮養讀本」進呈

株式會社 藤澤友吉商店　大阪市東區道修町　東京日本橋區本町　京城府西小門町

NK1315

レートクレーム

健康に輝く若肌をレートクレームはわけなく創るのです。レートクレームの豊かな榮養は、肌アレや小ジワを解消して、キメ細かに艶やく〃したお肌にする許りか、お化粧下にも素晴らしい効果があるので全女性の絶讃を博して居るのです!

遠い歌麿の美人はしらず、およそ現代女性のどこに魅力を感ずるかと云へば、健康に輝く肌の美くしさにしくものはあるまい。　山根壽恆

タバコのみの 齒磨スモカ

ならそ腹食つても肥りやせん　無暗に磨いたつて光りやせん

國產化粧品 藥店ニアリ 定價十五錢

大阪西淀川區御幣島町 株式會社壽毛加社

977

タンセキに 呼吸器散 服めば 良くなる 樂になる

Bosch

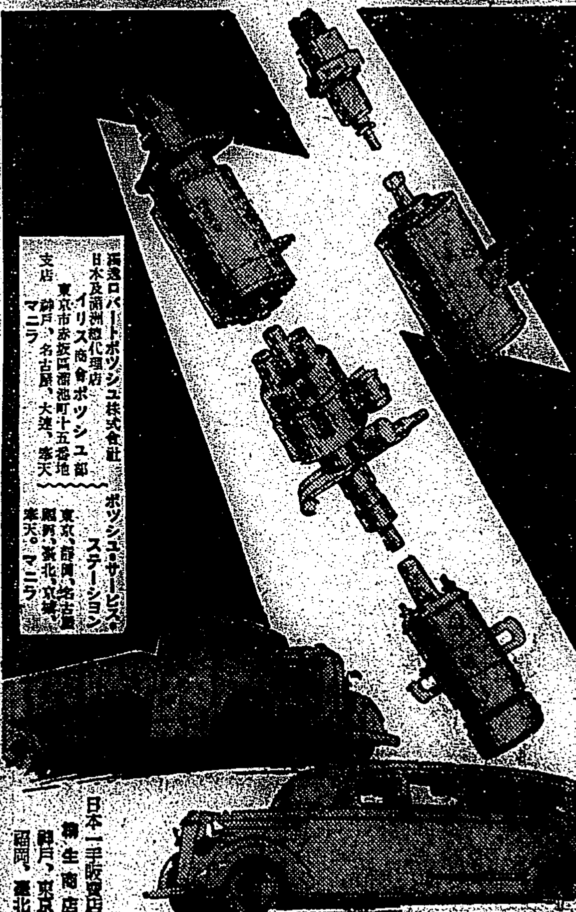

優秀なるエンヂンは總て優秀なる附屬品を装備して居ります。粗惡なる附屬品の爲め高價なるエンヂンの性能を低下せぬ樣御注意願ひます。自動車御購入の節は電裝はボッシュと御指定願ひます。

獨逸ロバートボッシュ株式會社 日本及滿洲總代理店 イリス商會ボッシュ部 東京市赤坂區溜池町十五番地 支店 神戶、名古屋、大連、奉天 マニラ

ボッシュ・サービス・ステーション 東京、靜岡、名古屋、福岡、臺北、京城、奉天。マニラ

日本一手販賣店 新生商店 神戶、東京 福岡、臺北

東洋一を誇る！ 下淡水溪人道橋
長虹千六百米の偉觀 愈よ十二月上旬竣工

【屏東電話】屏東と高雄を連絡する高屏地方民多年待望の下淡水溪人道橋はその後総工事を進めた結果愈よ十二月上旬を以つて竣工するので屏東市では十二月二十日を期し盛大な開通式と祝賀會を開く事になつた因に本橋は領台以來下淡水溪を橫斷する最初の人道橋で督府が昭和十年八月四年繼續事業として総工費二百四十万円を投じた鐵筋コンクリート橋で幅員七米半全長千六百米徒歩三十分を要すると云ふ正に東洋一を誇る長橋であるが之が完成は屏東地方の發展に一エポックを劃くすべく期待さる

信組長會議 金動員を協議

高雄州潮州郡では廿二日午後一時より郡會議室に於て郡下信用組合長會議を開催し、金動員第二次計畫に關して協議する筈であるが潮州郡の金動員は大體百十万円を目標とし第一次に於て既に四十五万円の好成績を擧げて居るので第二次計畫は六十五万円程度にして金買上も從來の樣に信用組合を通じて台銀へ提出するのではなく信用組合にて即時現金支拂とする筈である

白衣の勇士を迎へ 慰問野球試合
廿日臺中銀行團が應戰

【台中電話】彰銀初め台銀、貯銀、商銀、各台中支店では先に臨時部隊白衣の勇士達に心から勞を犒ふべく茲に勇士達を慰問すべき慰問法を研究した結果、先づ手始めに銀行側を打つて一丸とする慰問野球團を組織、二十日營庭に銀行團對〇〇勇士團の軟式野球戰を催すが銀行側では若手行員を初め幹部に至るまで総出動し必勝を期してゐるが、戰傷で斃へた勇士達は去る入選手を交へ闘志滿々何れも張切つてゐるので接戰を豫想さる

無言の凱旋
官民多數出迎ふ

【〇〇電話】中支戰線に於て赫々たる武勳を樹て護國の華と散つた堅ケ瀨上等兵以下諸勇士の遺骨は十七日午前九時五十六分〇〇驛着列車にて歸還市尹以下各官衙長、同本部隊長以下軍官民多數の出迎裡に無言の凱旋をなし遺骨はホームに於て各代表の燒香を受けた後驛祭と同本部隊に向つた。
名の遺家族を弔問した

屏東市歌公募 締切りは廿五日

【屏東電話】屏東市では十二月二十日が市制實施五周年に相當するので之を記念して屏東市歌を作成する事になり、先頃來歌詞を募集中であるが本月二十五日を以て締切り審査の結果は來月早々決定發表して入賞者には三等まで夫々賞金を贈呈することになつてゐる

千代田炭礦創設

新竹州大湖郡大湖庄は從來動もすれば一寒村として世人に忘れられて居るが其の實、同庄は未開發の資源を豐富に保有し、就中地下に埋藏されてゐる鑛物は誠に見るべきものあつて今回同庄八角林の炭礦に對し本格的に開發をなすべく、千代田炭礦公司が出現して事業に着手することになつたが、去る十三日正午大湖郡大湖庄大湖に於て郡下主なる官民を招待し、開業の披露があつた

新莊神社祭

台北州新莊郡新莊神社例祭は十六日午前九時より官民多數參列の下に執行、各種團體の參拜あり又全街を擧げて祝賀氣分に溢れ餘興等もあり終日賑はひを呈した

瓦斯市營市會 原案通り可決

【新竹電話】十二年度歳入出決算報告並に來る十二月一日より實施決定の瓦斯市營に依る瓦斯供給條例制定の件其他を附議すべき第十一回新竹市市會は既報の如く十六日午前十時より公會堂に於て開催議員二十八名中二名缺席、吉田市尹議長席に着き開會の挨拶あつて
第一號議案 昭和十二年度新竹市歳入歳出決算報告の件
を附議、報告の後午後一時再開
第二號議案 新竹市瓦斯供給條例制定の件
を上程、使用料その他に付數名より質問あつて結局原案通り可決した、因に使用料左の如し
一、最低使用料 一月の最低使用料を二圓二十錢とし其の消費量は十七立方米とす
二、超過料
超過 一月一〇〇立方米以下一立方米に付七錢
超過 一月一〇〇立方米を超え五〇〇立方米迄 一立方米に付六錢
超過 一月一、五〇〇米を超ゆるもの一立方米付五錢
次いで
第三號議案 市參事會委任事項中改正の件
第四號議案 市會開會中市參事會議決事項中改正の件
第五號議案 積立金繰越分の件
第六號議案 昭和十三年度新竹市歳入歳出豫算追加の件
を一括上程格別の質問もなく何れも原案通り可決午後二時四十分散會した

陸相代理弔問

【屏東電話】十七日午後一時陸相代理として城戸中佐は屏東市本町故陸軍步兵准尉福田榮作氏以下を弔問、[illegible]

一家から四人の兄弟が揃つて出征
軍國の家 飼育馬も戰地へ

今事變に一家四人の兄弟が揃ひも揃つて同時に出征中支戰線に於て赫々たる武勳を樹てゐる名譽の一家がある、台北州新莊郡新莊街字新莊にある右は原籍熊本縣菊池郡花房村出身で當時新莊郡新莊巡查派出所巡查中原清光君一家がそれで長男清光君は今は再び第一線で活躍中である、君は長兄清光君と同じく巡查であるが昨年出征間もなく名譽の負傷を受けたが步兵上等兵、次男忠之君が步兵一等兵、三男多君が步兵一等兵、四男進君は騎兵一等兵である、三男多君の郷里熊本縣の實家では實父乙平氏、母ツメさんが農業を營んで居るが飼育中の馬一頭も軍部に徴用されて戰地へ

（寫眞上から清光君、忠之君、多君、進君の四兄弟）

白衣の勇士慰安會

臺中州豐原郡では銃後の眞心をこめて十六日白衣の勇士を招待して盛大なる慰安會を催した、此朝十一時七分勇士の一行は后里驛着石原郡守の案內で直に月眉製糖所の倶樂部の廣場に陳列し公園內に設けたる模擬店へ繰込んだ、會場の催し物左の如し、△上海ビヤホール（豐原街）△大和すし（同上）△南京そば（神岡庄）△喫茶（大雅庄）△野球、テニス、玉突、劇、活動（潭子、后里）と夫々趣向を凝らして設け勇士の一同の興樂に備へ郡役所總出でそれに各街庄長愛婦、國婦、內地婦女會の接待を受け女子青年團の一團毎に交歡、彼女達の演藝毎に拍手の嵐を送り嬉々として見つめてゐた白衣の勇士は常に戰友の奮闘を再見つつベットに呻吟する勇士は來る日も來る日も園藝と女氣のない明け暮に無聊を苦しみつつあるが今日許りは全く子供の氣持に歸り優しき婦人達の白手で渡されたお茶に菓子に舌鼓を打ちながら喜びしみじみ和やかな歡笑を繰り展げて白衣の勇士は大滿足の態で一同散會した、寫眞（上）勇士の會場入場（中）野球試合（下）勇士の休息

經濟警察打合會

【高雄電話】高雄州經濟警察打合會は州警務部主催にて十七日午後二時より公會堂にて開催、關係官民六十餘名出席、高橋警務部長の挨拶、臨席官川原より經濟警察の意義、その目的につき詳細を為して打合事項、希望事項、協議事項を協議し、關係當局の要旨周知方の說明あつて散會したが、十八日午後一時よりは屏東市公會堂にて屏東市主要官民を集め開催する

青年團入團式

馬公朝陽青年團、同女子青年團では去る十一月午後四時から馬公第一公學校講堂に於て、南、日永兩團長、三浦馬公街長其他父兄會員等參列の下に本年度入團式が嚴肅に行はれた、本年度入團の男女團員も多數であつた、馬公第一公學校附設青年團は佐々木前校長、同團長に依つて更に一段と面目を改善し名實共に郡下一のものたり得ることが各方面から期待されてゐる

害蟲・食用蝸牛は 鰻や龞の好餌料
盛り場でツボ燒も新案だと 臺南で利用法を攻究

【台南電話】市街に成下つた野生蝸牛群の征討には既報の如く市內小公學校兒童及び勤勞奉仕隊が出動して之が退治に大童となつてゐるがこの見付けられた害蟲蝸牛を利用して收益を擧げ樣とする珍奇の話がある、これは督府水產試驗場台南支場が試みて養鰻場や龞に行つてゐる鰻と龞の飼料にこの蝸牛の肉を煮、細くして與へた所、好んで之を食すると云ふ良成績であるが今の所その場合に如何なる影響を及ぼすか研究中で若し成功すれば正に一石二鳥の蝸牛撲滅と云ふべく期待されて居り今一つは食用に供しての味を檢討し台南市田町盛り場の夜店辺りに夜店開業するイカモノ喰通を喜ばす蝸牛料理を研究し壺燒其の他の珍奇の新料理を考察中である

講演と映畫會

【台中電話】台中州及び台中米共同主催の講演及び映畫會は十七日午後一時半より[illegible]にて市內料理屋飲食店關係者[illegible]を集め[illegible]下に開催、[illegible]

甘蔗園の火事

【[illegible]電話】[illegible]園の蔗園より出火[illegible]消火に努め午後九時漸く鎮火したが、[illegible]步を燒失した、損害其大なる模樣[illegible]

全島社會事業大會
廿九、卅兩日屏東で開く

【屏東電話】督府主催の第十一回全島社會事業大會は來る二十九、三十の兩日屏東[illegible]で開かれる[illegible]した後、提案事項は防諜に付き就て、[illegible]長は同病たる花田病院附防に付き[illegible]長は人事社會を[illegible]種々事項を協議し散會した

竹下事件の 贈賄者起訴
總額二千數百圓に上る

【高雄電話】高雄驛貨物係員と市內各運送店並に荷主間の贈收賄事件は既報の如く高雄署より送局以來檢察局法院支部檢察局の佐藤檢察官係にて取調の結果、十七日に至つて完了遂に左の通り起訴された、事件の內容は同驛貨物係主任書記竹下秀雄が職務に關聯して運送業者及荷主等より程度を越えた饗應を受け且つ商品券を收受する等總額二千數百円に上る贈收賄を為したものであるが竹下以外の驛員數名並に贈賄者中十六名の罪狀輕微なものは起訴猶豫の恩典に浴した模樣である

收賄罪 高雄驛貨物係主任書記 竹下 秀雄
贈賄罪 澁谷倉庫會社高雄支店 末岡 龍輔
日本通運會社高雄支店砂糖係 永尾 喜八
台灣運輸會社高雄支店 永友 義男
日東商船組高雄營業部長 黑木義之進
同砂糖係 中村新太郎
丸一組運送部主任 宮內良之助
內地運輸合資會社代表社員 武智力三郎
杉原產業會社高雄支店 大月 義平
丸翁運送店 許 媽
永森記材木店高雄支店長 蘇 金

尚贈賄者側は三日中に略式命令にて罰金刑に處せられるものと見られ收賄者は身柄を強制收容の上公判に附さるるものと見られて居る

景品は事變公債
臺中市大賣出し決定

【台中電話】台中地方は茲二年來めつきり寂しくなつて來たので早くも師走の感を抱かせ、市內內地人商店街では例年の如く歲末大賣出しにつき協議の結果大賣出し期間十二月一日より卅一日迄、抽籤期間十日より三十一日まで、景品總額九千六百円、賣數一万八千九百八十本、加盟店數約四百軒と決定したが非常時局に鑑み一等百円十本、二等五十円二十本、三等十円百本、合計三千円に對しては事變公債を景品として交付、四等以下九等までは加盟店共通の商品券を發行する事となつたので一般の非常時局に對する認識を深める事とならう

三階から飛下自殺

【高雄電話】高雄市湊町四ノ九番地[illegible]は十六日午後四時頃自宅三階から路上に飛降り自殺をとげたが原因は病苦を苦にして[illegible]

勤勞報國隊を 三灣で組織
廖庄長が總指揮官

【竹南電話】竹南郡三灣庄では前線將兵の辛苦を偲び其の辛さの一端なりとも體驗すべく勤勞奉仕以つて皇國に盡す目的で去る十六日に勤勞報國隊を結成した、庄內の部落以下の元氣溌剌たるもの六百餘名を以て組織、庄役場學校三個一致し廖庄長先頭に立ち全部を三中隊に編成し、爾後定期的に道路美化補修等に奉仕する由である

馬公、臺灣本土間 無線電話架設
開通は十二月初め

【馬公十六日發】本島馬公間無線電話工事は既報の如く豫定通り進行中であるが來月初め頃開通を見る模樣である

巡查を大募集

【台中電話】台中州警務部では今回內地人巡查を大募集するが志願者は履歷書に手札形寫眞を添へ二十四日迄に警務部宛送付されたし、志願資格は滿十八歲から二十五歲迄の小學校卒業の學力を有する者で二十五日午前九時警務部で試驗し合格者は直ちに採用月收五十円宿舍を支給する

士林家長會

七星郡士林街士林區街では去る十六日午後二時より士林公學校講堂內に於て家長會を開催、參會者八百餘人集合の上先づ[illegible]局長より國民精神、生活改善に關し約[illegible]時間の講演をなしたが、引續き州[illegible]氏及び[illegible]巡查より何れも時局に關する講演あり同五時二十分散會した

托鉢金を寄附

【高雄電話】高雄市內佛教聯合會では最近市內を托鉢して得た金一千円を市役所に持參事變援護資金として寄附方申出た

水利大會終る
次回は臺中市で開催

【新竹電話】既報、全島水利大會は十七日午前十時より市公會堂にて開催、直ちに議事に入り建議事項三件研究事項四件、希望事項六件に付き熱心に協議し次會開催地協議の結果來年十月台中市で開く事に決定山縣內務局長石川土木課長の挨拶あつて零時四十分議事協議を終了、午後一時半より
一、棉作に付て 三浦棉作指導所長
一、水と糧穀 岡田肥料業試驗所長
の講演あり午後四時頃閉會したが、尚十八、九兩日は會員を二班に分ち鳳山方面と烏山頭方面の視察をなす

六議會解散

【[illegible]】高雄州潮州郡[illegible]公業は去る十四日[illegible]郡守以下多數來賓臨席の下に[illegible]會を開催し、公業解散を議決して同公業所有土地二十餘甲の處分を公入札に附した結果、林錦玉氏最高價格を以て落札せるが同議會に於て各派は自發的に土地處分價格の一割即ち二千六百三十円を國防獻金に九百餘円を万丹庄役場へ社會事業資金として獻金する事を決議し、十六日管理人林錦玉氏は右の獻金を各關係當局に獻納したが、同公業の此の美擧は非常に稱讃されて居る

沓脫元技手公判

【高雄電話】元高雄州郡技手沓脫正二に關する公判は十六日午前九時から法院高雄支部第二號法廷に於て平田裁判長係、三宅檢察官關與、村田書記立會にて開廷、懲役八ケ月（執行猶豫四ケ年）追徵金七百円の求刑があつた、右は街庄營繕事業設計の監督をして居るのを奇貨とし土木建築請負業者から多數の金を收受したものである

扶助會屆に判決

【高雄電話】元屏東市役所、軍事扶助會屆出に關する橫領、詐欺事件の公判は十六日法院高雄支部第二號法廷に於て、平田裁判長、三宅檢察官、村田書記立會の下に開廷され懲役一ケ年を言渡された
同人は屏東市役所勤務中自己所管外の社會事業主任中原定助が出張中大照寺住職毛利大嶽外一名より佛教會費十二円を徵收橫領カフエー百合に於て費消した外去る七月上旬より高雄市內金城館、高雄旅館、其他數軒の旅館に投宿し宿泊料計百餘円を踏倒した

花蓮港廳異動

【花蓮港電話】花蓮港廳では十七日附左の發令を行つた
廳技手 神宮司國夫
命花蓮港廳技手 [illegible]係長
依願免本官 伊阪 米治
命資源係長

防犯協會發會式

【屏東電話】屏東防犯協會發會式は十七日午前十時から屏東會館で高橋警務部長以下關係官民多數列席の下に開催、持地警部經過報告次で加藤支會長の式辭あり昭和十三年度の豫算二千四百十九円を可決し、來賓祝辭あり、十一時半散會した

小笠原前郡守歸臺

前員林郡守小笠原正氏は廈門指導官に榮轉一ケ月程前より廈門へ出張中の所十七日基隆着の便船で一應歸臺、來月末正式赴任する筈同氏の母堂は二十一日員林發、內地へ歸ると

旋盤工の刃傷沙汰

【高雄電話】高雄市旗後町四ノ一〇澁澤ドック旋盤工丁清泉（三）は十六日午後六時頃仕事上の事から同職高雄市旗後町一ノ一宋萬分（三）宋生財（三〇）と爭ひスカップを揮つて宋萬分の腦部を突刺し四週間の重傷を負はせた、高雄署では直ちに加害者を留置取調べ野田警部補が實地檢證を行つた

慰問狩獵會 十九日から出動

【台中電話】台中市內地人四十餘名よりなる狩獵會では台中州後援の下に今回州下各地の同志に檄を飛し來る十九、二十日の兩日間獵友者全部出動しその獲物で[illegible]へ白衣の勇士を慰問すると

新社庄完納

【花蓮港電話】花蓮港廳管內昭和十三年度後期戶稅、營業稅並に特別營業稅の納期は來る二十五日となつて居るが、各街庄及び納稅組合では納期前の完納を目ざし督勵の結果、鳳林郡新社庄に去る十三日完納のトップを切つた

二重取り事件 けふ公判開廷

【台中電話】台中市柳町二ノ一四慶進盛（三）に係る惡質な貸金二重取事件は既報の如く身柄は台中地方法院檢察局に收容されて以來池田檢察官係で取調中であつたがこの程罪狀明白となり正式起訴十八日公判開廷の筈である

賣上金を橫領

【台中電話】台中市櫻町四ノ六豐原製菓商會外交員郭再貴（三）は數日前台中署に拘引され目下戶籍司法主任係で取調中であるが事件內容は前記郭は去る九月三日豐原製菓商會に傭はれ一箇月の短期間に同店の賣上金三千餘円を橫領費消してゐるたもので若手の割に惡智慧あり去る四月頃市內梅ケ枝町[illegible]店に傭はれ中同樣四百餘円を費消失踪し[illegible]に身を持崩してゐたものである

人事

△押見仁氏（殖產局技師）△下斗米政行氏（殖產局技師）十六日花蓮港へ

蓋なかだち
求職一件一回 壹圓貳拾錢
其他一回 壹圓七拾錢
名倍 額

自動車運轉手入用 者市內末廣町二丁目 信生堂商院
技師門生入用 榮町（國華樓前）安武寫眞館
小店員入用 十五六歲小公卒 台北市京町二ノ六 [illegible]
北京語教授 時間隨意 月謝三圓 申込あれ 太平町二ノ八五 周良輝
家屋土地賣りたき方は直接御申込あれ [illegible]
新築貸間 [illegible]

空氣壓縮機用弁
エヤーコンプレッサー用
バキユムポンプ用
バルブシートプレート
◇品質本位 價格低廉◇
大阪市北區中野町五丁目
栗田商店
電話堀川(35)3361番6322番 振替大阪70803番

包裝の無駄を省いた最も廉く良いインキ

青年 少年 地方社員募集 男女小學卒業程度 [illegible] 和歌山市 [illegible]

慢性 胃腸病に
ビオ・トモサンは、胃腸疾患の病源を綜合的に治療し、その回復を速かならしむる目的を以て、新たに研究創製された新製劑である。
從つてその內容は、消化劑にあらずまた發酵劑、酵母劑、或は乳酸菌主劑の胃腸藥にもあらず、新發見の強力吸着劑と優秀乳酸菌とを結合し……
胃腸病に最も害多き胃腸內の有害物と腐敗物を吸收して大便中に排出し、同時に胃腸粘膜の炎症、糜爛面を被覆して治療し、さらに腸內に繁殖する各種の有害細菌を殺菌し、一劑にて胃腸疾患の病源を治療するものである。
故に急性の場合は勿論、たとへ數年にわたる慢性胃腸病と雖も、ビオ・トモサンを服用せしむれば、他の胃腸藥と異なる獨特の效力を發現し、惡化せる各種の病症を良化しつゝ、その快癒を促進す。
各藥店にあり
ビオ・トモサン 解說書進呈
製法特許
東京市日本橋區本町三ノ一 發賣元 友田合資會社
ビオトモサン
B.T.140

昭內末
御採用藥 司法省 陸軍省 全國刑務所 病院
藥は廣告の文句に迷はず信用あるものを服用するに限る。信用は必ず效力を伴ふ
特價 大 五〇〇錢 二圓六十錢 小 一二〇錢 一圓五錢
主效 一般胃腸病 惡心嘔吐 便秘 消化不良 [illegible]
[illegible] 藥品研究所

感冒・解熱に！
中毒副作用絕無！
感冒季！ 惡寒、發熱したら、一刻も速く實效散のお手當で！

強烈な科學藥は胃腸の弱い方が服用すると、感冒熱だけは下つても胃腸を害され易く、また體質が適はぬと、中毒的作用を呈し、それこそ角を矯めて牛を殺すといつた危險な結果を招く虞れがあります。
一感冒解熱特效藥一
實效散
（價）貳包入 參拾錢 五包入 [illegible] 一各藥店にあり
東京・神田・明神下 本舖 師岡天然堂 振替東京一三七二一番
NO17

冷え症、月經不順 婦人病が秘密に治る
不思議に思ふ程子宮の方が快方に向ひだしてからお腹が空きます食事を待ち兼ねる程です。これなら必ず全快すると確信を得つて美神丸を愛用して居ります。（和歌山縣[illegible]町 中田よし枝様）
この他[illegible]の吉田様は美神丸を使用せられたところ長らく困つてゐた月やくが五日目から順調にありだしました。此處に掲げた寫眞は大阪市の松藤様でこの方は美神丸で[illegible]子寶を惠まれ感謝の餘り寫眞をお送り下さいました。

（子寶に惠まれた 大阪 松藤様）
前略其後藥店にて求めて服用致して居りますが經過宜しく深く感謝いたして居ります。今迄の不快な下腹部のいたみも[illegible]かすかに痛む位まで良くなりました。
全快者が多いので名高い
美神丸を愛用して全快された方々から每日數十通の感謝狀が本舖へ届けられると云ふ[illegible]既に數百萬の方が效果實驗濟で其上に全快者が多いので有名な美神丸を今スグ御愛用下さい。冷え込み、血の道ヒステリー、こしけ、月經不順、月經痛、家庭の不和、子寶なき方は手輕に用ひて貴女方も奧樣方も自宅で秘密に治せる美神丸で一日も早く全快致しませう。
この藥をお求めになる方は振替大阪五七番へ代金を拂込まれるか小爲替ならスグお藥を送ります。何回分を代引で送れと書いてハガキを本舖へお出しになれば代金と藥を引換の方法でお送りします。
無代進呈 [illegible]
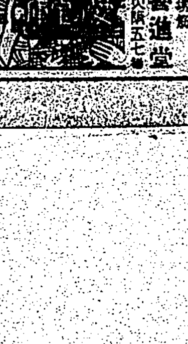

[illegible] 五週分 一圓八十錢 十週分 三圓五十錢
本舖 大阪市東區南久寶寺町 宮內善進堂 振替大阪五七番

近代生活は視力を蝕む

忘れられてゐる眼の保護

現代人の視力は段々低下しつつあると歐米の眼科醫は警々警告を發して居ります。實に吾々の文化生活は、之を眼の衛生上から見ると寒心すべきものが多く、家庭に、職場に、街頭に、劇場に、到る處に、眼の過勞と酷使が待構へて居ります。近視、亂視は申す迄もなく、結膜炎やトラホーム患者の激増しつつあるのも當然過ぎます。

◇

翻つて私達はこの痛ましくも疲勞し、傷つきつつある眼に對して、どんな保護が執られてゐるでせうか。手を洗ひ顔を淨め、齒を磨くやうに、疲れた眼にも手當が行はれてゐるでせうか。否です、否々です。眼だけは使ひッ放しです。疲れッ放しです。これは甚に慨嘆すべき片手落ちです。

◇

眼が大切なら、せめて疲れを癒やし、視力を護る方法が講ぜられて然るべきです。方法は簡單です。毎朝の點眼！即ち洗顔後に正しい眼科薬を點眼して、眼内を消毒收斂するのです。朝は眼の一番不潔な時、ベイキンの溜つてゐる時です。この時の點眼が眼の衛生上いかに有効であるかは申す迄もないことです。

◇

毎朝點眼！この視力保全の文化運動に推賞される眼科薬はスマイルです。スマイルの優れた殺菌消炎作用と爽やかな使用感とは、蓋し貴下の視覺生活の快明な一日を約束せずには置かないでせう。

電燈下で仕事をすると ひどく眼の澁る人

斯ういふ人は慢性結膜炎です

燈火親しむべく、讀書に、編物に、さては夜業に、秋の夜長は何かと心忙しいものですが、こんな場合、電燈の下で仕事を始めると直ぐに眼が澁り始め、一寸した仕事にも眼が疲れて仕方がないといふやうな方がありますが、かういふ方は大抵慢性の結膜炎に罹つてゐるのです。

慢性の結膜炎は急性のはやり眼と違つてほんの些細な刺戟からでも起ります。殊に刺戟性の瓦斯や薬品を扱ふ工場に働く人、強い光線に曝らされる人、汽車、劇場、カフエー等の多人數の人々が集る場所で悪い空氣を呼吸する場合、またこれからの季節では風にふかれたり、埃を浴びるだけでも容易く起ります。更に間接の原因では鼻病の為に眼から涙が鼻の方へ流れ込まなくなつて起ることもあります。

この慢性結膜炎は、痛みや苦痛等は割合に軽るく、眼が澁むやうなことも少い爲、往々その儘に過され易く、段々眼を悪るくし、視力を害する事が多いやうです。

誰にも判る症状を述べて見ますと、始め白眼に微弱な充血を起し、朝起きた時など眼の縁に眼脂が溜り始めます。鏡でよく眼を見ると、白眼が何となくドンヨリ濁つて、赤い血筋が現はれて居ます。しかし決して瞼の裏に腫脹や顆粒が出來るやうなことはなく、前にも述べたやうに、午前中は兎も角、夜間電燈の下で仕事を始めると眼がひどく澁り、直接電燈を見ると、後光が射して見えたり、虹が現はれたりします。そして何よりも眼が疲れ易く、段々細かい仕事に堪えられなくなります。

都會に生活する人の三分の一はこの結膜炎に罹つてゐると言はれますが殊に老人は涙の分泌が少い爲に非常に罹り易く、老人の疲れ目は多くの場合、慢性の結膜炎であります。症状が緩慢であるからとて放任は危險で、正しい療法による視力強化が是非必要です。

家庭療法として最も推賞されるのはスマイルの點眼です。スマイルは眼科薬として最も收斂消炎作用に富んで居りますので一日數回點眼すれば眼内の炎症が除かれ、分泌物が制限されますので、充血がとれ、眼脂が出なくなり、眼の機能が正しくなりますので、視力が明快になり疲れなくなります。

日常から眼性の悪い方や、眼の疲れ易い方は、結膜炎の兆候がなくとも細かい仕事の前後、根氣のいる仕事の際には必ず眼科薬スマイルを點眼すれば、眼の衛生上大變よく不愉快な眼疾を未前に防ぐことが出來ます。

スマイルは殺菌消炎作用の強い眼薬で、慢性結膜炎の他、急性結膜炎、トラホーム、角膜炎、たゞれ目、涙眼症などにも優れた効目があります。便利な自動式點眼裝置で、使用の輕便さは勿論、無刺戟性の快よい眼科薬として定評があります。眼科薬スマイルの定價は二十五錢、四十五錢で全國薬店百貨店藥品部にあります。總代理店は東京大阪株式會社玉置商店（振替東京七二番）

虚弱な子供に多い 角膜炎を御用心

生後一年位から小學生位の子供でよく星眼に罹る子供があります。星眼と言ふのは黒目や、白眼と黒目の境に粟粒位の白い星が出來る眼病で、黒目に出來る時はその周圍が白く濁つて曇り、白眼と黒目の境に出來る時は割合に大きくプツリと盛上つて赤い色を呈します。星眼に罹ると眼の中がゴロゴロして、光線が非常に眩しく、涙がしきりに出ます。小さい子供はまぶしい爲に盛んに擦り、一層病氣を悪るくします。

體質の缺陥

この眼病は體質とも深い關係があり、また腺病質の子供に起り易いものです。星眼の出來た子供をレントゲンで調べて見ますと九〇％迄は肺門淋巴腺が腫れてゐると申します。

從つて豫防法としては體質を強めることが必要で、日光浴をさせて紫外線を充分に吸收させるとか、ダイタミンA劑（例へば肝油ダイタミン）を服ませる等も大切です。

星眼の手當

一方星眼そのものの手當としてはスマイルのやうな殺菌消炎作用の優れた眼科薬を點眼するのが一番よい結果を齎らします。斯うすれば白眼に出來た星は殆んど二三日位で消炎します。

然し黒眼に出たものは少し治り難く、一つ消えても又次から次へと出來易いものですから根氣よくスマイルを點眼して下さい。星が消えても眩しさが治らず困るやうな場合は、極力身體を丈夫にする工夫をすべきです。正しい眼科薬の點眼と、身體の強壯法とが相俟つて、始めて星眼を完全に征服することが出來るのです。

OSSK 牧野バラ子嬢

タンゴドーラン

攻めて來る寒さ！美の守りを固く！

タンゴは一つけて魅力潑剌、驚く程の健康化粧が出來るばかりか！尚その上、一品に含まれた化•粧•水の整肌作用とク•リ•ー•ムの榮養作用で、お肌をキメ細かに若々しくする獨特の三重美化粧料です！季節に備へて御愛用下さい

TANGODOHRAN

お顔の色に應じ一層美しくなる七色

一般の御婦人には…肌色
白いお方には…淡紅色
蒼白いお方には…早春色
黒いお方には…爽健色
蒼白いお方には…新鮮色
色の赤いお方には…明朗色
失的な美容には…色

定價各色一個六〇錢　海外郵送料加算

各デパート藥店化粧品店にあり

クリームと・化粧水と・白粉の・三重美作用が一品で一度に働く・美と魅力のスピード化粧料

鳳鳥メール本舗・株式會社宇野達之助商會・東京・大阪

近代人の志がら赤毛染

粉末只一品・水で溶いて直ぐ染まる・衛生無毒・最新の志がら赤毛染

白毛染の理想達成

今迄の白毛染の様に視力、心臓、腎臓、血壓等の恐るべき健康障害を起さず、ナゴンは粉末只一品で立派に人間本來の黒髪に染まる、安全無毒の白毛赤毛染めです。永年使用しても絶對に

◆視力が衰へず
◆心臓や腎臓が悪らず
◆血壓が高くならず
◆肩や首筋がこりません

帝國醫大無毒證明

ナゴンは大阪帝國醫科大學、其他専門家によつて動物實驗の結果、過つて飲んでも無毒である事が證明されてゐます。安價なものに迷はず、一生の健康や毛髪のために今直ぐナゴンを御愛用下さい。

納言 ナゴン

製法・專賣特許

大阪市東區南久寶寺町三・宇野達之助商會藥品部・定價四〇錢・六〇錢・送料十錢・海外郵送料加算

全國デパート藥店にあり・品切の節は直接製造元へ御注文下さい・振替大阪三五一五九番

清く 艶やかに！ 黒髪こそ秋の魅力です

清楚なあなたのお髪には自然の艶・柔みを生かす花王シャンプーをおすゝめ致します

洗ひ上りの美しさ！これ以上の洗髪料はありません

上手な髪の洗ひ方

● 分量は日本髪一個、洋髪に半分
● これをドロドロに溶いて、温湯で濡らした地肌によくすり込み
● 兩手でもむと氣持よく泡立つて來ますから、次第に毛先の方へもんで行き
● 二三回繰返したあと、ぬるま湯でゆすげば
● 地肌のフケや垢もきれいに落ち見るからに豊かな艶が現はれてまゐります

お肌をぬがず十分間でしんから冴え冴えとした黒髪になります

一個・五錢

花王シャンプー

花王石鹸株式會社長瀬商會

TRADE MARK

ホシ小兒專門薬

子供には子供のクスリ

万一お子さんが病氣になられると大人の薬を少量にして服ませて居られるお母さん達を再々見受けます。これは大きな誤りで時には却つて危險さへ生じます。これは子供は大人を小さくしたものではなく、子供には子供の生理があり病理があるからです。

ホシ小兒專門薬組合せ箱

地球印マーク繪入化粧箱入　定價壹圓

ホシ小兒胃腸薬
ホシ小兒下痢止
ホシ小兒蟲下し
ホシ小兒風薬
ホシ小兒祛痰薬
ホシ小兒疳薬

臺北市大和町（電話二七三七）

星製薬配給所

臺北近郊篇 日曜ハイキングコース

いんきんたむしにハウト

發賣所 臺灣日日新報社商事課

新竹四日市雷 加藤翠松堂

家庭で一家揃って湯治！この一浴・身体の眞から温る

專賣特許 家庭の温泉 各薬店にあり

六一〇ハップ

臺灣元捌 宅商會 臺北・石坊街

專賣特許

サーワ固形白粉

他に類のない能率的な乾いた白粉です。水で溶いてつけると普通量の三分の一で冴えた個性美化粧が出來ます。襟を汚す心配がなく、驚く程化粧保ちがよく、又寫眞映りが素晴しく鮮かに上ります。

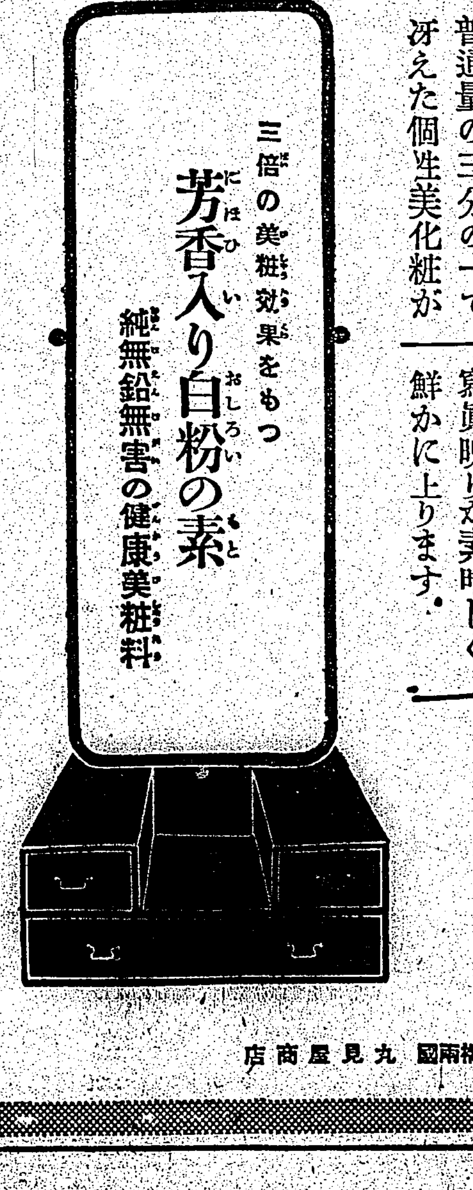

三倍の美粧効果をもつ

芳香入り白粉の素

純無鉛無害の健康美粧料

白・肌色　定價十二錢

〇ミツワ石鹸本舗　東京日本橋兩國　丸見屋商店

B.24

督府からの慰問隊員 南支黄浦へ一番乘り

陣中將兵に感謝の慰問品

【廣東にて濱中本社特派員】十六日廣東攻略以來軍艦艇以外の普通汽船が始めて珠江を溯江到着した、而もそれは督府慰問使一行を乘せた懷しい督府水產試驗船照南丸である、十五日虎門に到着し廣東から稍遅くはあるが十六日午前十時黄埔に投錨したもので去る十〇日基隆を出港し十一日夜半よりの海上騒ぎも何のかは僅か四百五十噸の小船に廣東への慰問を乘せて台灣よりの感謝と慰問とを齎して來たのである、同船で來廣せる人は慰問代表者と水產試驗隊並に愛國公司土肥慶吉氏等十一名、海よりする台灣の香を始めてふんだんに持ちこんで來たのだ

勞苦に對して感謝

佐々波代表から慰問の辭

【廣東にて濱中本社特派員】廣東攻略開始以來台灣よりの〇日本よりの始めての慰問使が到着した、照南丸で來廣の督府會計課長佐々波外七、同行の督府會計課長佐々波外七、同行の皇國慰問團、愛國婦人會台灣本部主事補橋本兵平の三氏に千代住、鈴木兩孃の一行五名がそれで、愛婦が蒐集せる全島よりの慰問袋六千五百個、先般島內五日刊新聞社が第二回皇軍慰問金として蒐集し總督府に依託せる殘金により贈つたキャラメル、煙草等七百箱並びに酒十箱を携行、途中海軍各部隊へ夫々分配しつつやつて來たのである

一行は黄埔より小艇に乘り替へて十六日午後三時廣東バンド海軍棧橋に到着し先着の督府柴山事務官に出迎へられ直ちに〇〇に赴き長岡部隊長に招ぜられて佐々波慰問使代表より慰問品目錄並びに小林總督より最高指揮官以下軍首腦者に宛てられた慰問狀、森岡總務長官よりの同樣慰問狀を手交した後廣東攻略に對する祝辭並びにその勞苦をねぎらふ感謝の辭を述べて歡談しばし、それより更に長嶋部隊長の案內で〇〇部隊長を訪ね佐々波慰問使代表より

今回の廣東攻略成功まことに御目出度御座います臺灣官民も非常に喜んでをります、謹んで御祝辭と今迄の御勞苦に對する感謝の辭を申し述べます

と云へば〇〇部隊長はかたちを正して

今度は遠路わざ〳〵慰問に御出で下さいまして誠に有難う御座いました、厚く御禮を申し上げます

と謝辭を述べ鄭重な挨拶あつて辭去したが〇〇部隊長も台灣には由かりのある人、相對した感慨の程も偲ばれた、かくて一行は本社のカメラに入つて上陸第一日の戰場の夢を〇〇に結んだが佐々波慰問使代表は

途中の海上は全く物凄い時化だつたが皇軍將兵の勞苦を思へば何でもないと乘り切つて來た、照南丸は僕が水產課長時代に造つた船で全くこれも一つの奇緣だつた、自動車を一臺乘せて來たが流されさうだと云ふので始めは一寸心配したが、海軍の〇〇にも寄り珠江下流の虎門に寄つたが我が軍の威容四邊を拂ひ身近地に來たの感激厚もなく全く心強く思つた、こちらに來るについて柴山事務官等關係者にも何か慰問してやれと小林總督から心を配られたが實際總督はよく細いところまで親心を示されるので嬉しかつた、軍に從ふ臺灣出身通譯、傭員諸君にも直接ではないが慰問、激勵の言葉を述べるつもりである

と語り、台灣からの慰問使は懷しい、佐々波慰問使の官服も戰場では兄弟に會ふ程嬉しいものだ、長崎部隊長さへも十五日から二度も未だかとわざ〳〵珠江を下つて出迎へに行つた程なのである、なほ蔵大公司も麦酒等若干の慰問品を贈呈した

上空から交通訓練ビラ撒布

北署管內の行事

來る二十一日から五日間に亘り台北州下一円に亘り實施の事となつた一齊交通訓練に呼應し北署では同署管內の特殊事情に鑑み特に交通法規の遵守及交通道德の涵養に重點を置いて同訓練を行ふこととなつたが、變つた宣傳方法を擧げれば次の通りで飛行機に依るビラの撒布は最も效果的な宣傳方法として一般より興味を以て迎へられてゐる

一、第一日大衆宣傳日に警官、女給を要所に配し、步行者に對して宣傳ビラを配付せしむ

一、又同日日本空輸會社の應援を得て宣傳ビラ五萬枚および管內七映畫館優待券二千枚を飛行機上より管內一円に撒布する、飛行機には伊東署長、平岡警務主任以下係員が搭乘する

一、管內小公學校と協議し、登校時、退校時に六年生男子兒童をして各最寄道路にて兒童の左側通行實施の指導に當らしめ以て一般民衆に範を示す

南署の實施行事

第七回交通安全週間に代るべき一齊交通訓練の台北南署の實施行事はやうやく決定され二十一日より五日間警察官、消防組員、保甲壯丁團、青年團員等總出動し大々的に趣旨の宣傳普及に努むる事となつた、變つた宣傳方法は左の通りである

一、少年警察官訓練　二十二日練習所より實務演習の為來署の少年警察官五十名に對し交通取締に關する講話をなし街頭に進出せしめて市內要所に配置し實務の指導訓練を行ふ

一、二十四日　第四日交通自警デー當日には壯丁團、青年團を召集し執務をなし同時に一般民衆に自警自戒の精神を喚起せしむ

皇太后陛下あす博物館に行啓

【東京十七日發同盟】皇太后陛下には來る十九日朝に天皇陛下行幸あらせられた上野の帝室博物館に行啓新装成つた同館並に九條公記念館、廣藝館を御巡覽あらせられる旨十七日仰出された、因に廣藝館は皇太后陛下御里方九條公爵家で昭和九年帝室博物館に獻納されたもので陛下御幼少の頃より思出多き記念館である

インテリ女性らが 日支親善を叫ぶ

抗日迷夢を醒せと準備會

【廣東にて濱中本社特派員】十七日午後二時より皇軍の廣東占領後續々各所に組織された治安維持會を改組先般來準備中の聯合會の下に更に內容の充實、陣容の刷新を圖り擴大強化せしむる為め發會式が開かれたが新自治政府誕生の一つの段階として見る時は非常に意義深きものがある譯である、なほ十五日には廣州市婦女維持會設立の準備會が開催されたが女教員ありオフィスガールあり廣州女人のインテリ層を網羅して〃明朗廣東は女性から〃と張り切つてゐる嬉しい風景もあり

何の為めの排日であつたか、何の為めの民衆訓練であつたか、何の為めの女軍編成であつたか、彼等の欲するものは只平和であり眞に東洋平和の為の日支の握手である

今雄々しくも起ち上るのである、月は一日と暗色街に浴ちて西南の野に抗日の迷夢を醒ます鐘が鳴り渡る

總督代理の弔問

總督代理として澁谷府社會課長は十七日午後一時半名譽の戰死者台北市大宮町八八步上佐々木喜田氏遺族佐々木ミキ子方を訪れ懇に弔問する所があつた

廣東から (1)臺灣慰問使代表佐々波氏が〇〇部隊長を訪問 (2)臺灣館となるべきバンドの中央銀行 (3)〇〇丸で廣東に著いた臺灣班の一行（濱中本社特派員撮影）—總督府許可濟—

佛印に在住の華僑 蔣政權否認を叫ぶ

抗日醵金もパッタリ止む

【東京十七日發同盟】相次ぐ敗戰に國民政府に對する在外華僑の信望は全く地に墜ち各地で送金中止等積極的な動きを見せてゐるが佛領印度支那の華僑四十萬に關する情報が十七日外務省に達された、之に依るとサイゴンの漢字紙に遅れ馳せながら廣東、武漢の陷落が報道されるや華僑は國民政府にすつかり失望し抗日醵金もぱつたり止り蔣政權否認の叫びまで擧げられるに至つた、狼狽した蔣政權は重慶から電報でサイゴンの華僑の親分として有名な張振帆を救國委員會委員長に任命し醵金の强要に狂奔してゐるが頓に成績振はず華僑間の信用組合である僑局は一切支那本國への送金中止を決定し金の動きは全く停止、更に本月十二日に孫文誕生日を期して擧行される筈であつた救國總會主催の慈善興行遊藝會もおじやんとなつて意氣沮喪しまた抗日テロ團の脅迫を蒙る日貨取引も漸次活潑を呈して來た

鹿兒島縣下の小牧村で百三棟を燒く

【福岡十七日發本社特電】鹿兒島縣揖宿郡今和泉村小牧農業久保吉松方から十六日午後六時失火し四十三戶百三棟を全燒、同部落を全滅し十七日拂曉鎮火した、部落民二百名は着のみ着の儘焼け出された、部落は收穫したばかりの米、煙草を燒かれ悲慘を極めてゐる、損害は約三万五千円と云はれてゐる

赤堀知事桃園へ

【新竹電話】赤堀新竹州知事は十八日桃園一公にて開催の州主催第十九回國語演習會並に十九日同校にて開催の州下社會教化業大會に臨席する

臺北のガス料金 來月から値上げ

一立方米につき一錢

台灣瓦斯會社では瓦斯の原料たる石炭をはじめ諸經費の増大せるに依り去る五月台北市內供給の瓦斯料金一立方米につき二錢の値上げを總督府に申請中のところ當局においては慎重審議の結果或程度の値上げは止むを得ざるものとし來る十二月一日より一立方米につき一錢の値上げを二ヶ年の期限附として許可することになり十七日正式許可を通知した、從來の料金は

使用量	一立方米につき
一七〇立方米未滿	九錢
一七〇立方米以上	八錢五厘
一七〇〇立方米以上	八錢

であつたのが新料金は

一七〇立方米迄	十錢
一七〇立方米以上一七〇〇立方米迄超過分	九錢五厘
一七〇〇立方米以上超過分	九錢

と變更され同時に供給規程にも一部の改正が行はれた

殉職松田記者の本社葬 寫眞は靈前に燒香する森岡總務長官、円內上は臺灣軍司令官の弔辭を代讀する參謀長、円內下は河村本社長の弔辭を代讀する大澤本社主筆

報道戰の華と散つた 松田記者の本社葬

きのふ臺北法華寺で嚴修

漢口陷落を目前に控へて、前線將士の活動狀況を銃後國民に報道すべき重責を担ひ勇躍揚子江の溯流を衝いて溯江中、安慶下流にて不幸敵彈に斃れ、本島報道陣營最初の犧牲者として壯烈なる戰死を遂げた本社從軍記者中支派遣軍囑託主計少尉正八位故松田務君の本社葬は十七日午後四時から台北市若竹町の法華寺に於ていとも嚴かに執行された、此日若くして散つたペンの戰士松田君の死を悼むかの如く雨雲悲しく垂れて式場を覆ひ式場一入粛然たる中に畑最高指揮官、八田拓相、清浦新聞協會長以下全國各方面より贈られた花環、供物が中央に安置された遺骨の周圍を飾つて英魂を慰め、大澤主筆、遺族として令兄松田增一、三谷堅志の兩氏座に着くや軍司令官、三田軍參謀長、一見警務局長、島田文教局長、臺北州知事代理、石井臺北市尹、福田海軍武官代理、鬼塚中佐、後藤部隊長、池內地方法院長、濱部鐵道部長、戶水遞信部長、保田、加藤、三好、日下の諸氏を始め文武官民一般參列者並に高商教授生徒、關西中學同窓會、岡山縣人會、各新聞社關係、鄉軍、愛婦、國防婦、各學校代表等五百餘名參列し

定刻四時開式、僧侶の嚴かな奉誦讀經、呪錄、引導の儀いとも嚴肅に行はれ、次で河村社長弔辭を大澤主筆代讀、續いて軍司令官弔辭（參謀長代讀）石井台北市尹、台灣日報社長（加藤支局長代讀）台灣體育協會長（島田文教局長代讀）臺北高商校長、綠水會代表稻島氏等順次弔辭を朗讀して故人の死を悼みて敬弔の意を表し、次で鈴木本社社會部長、弔電を朗讀、終つて長谷本社支配人遺族と共に起つて參列者一同に對して故人の戰死當時の模樣並に會葬の禮を述べて挨拶をなし、終つて燒香に入り、本社を代表して大澤主筆並に長谷支配人、遺族松田、三谷の兩氏、緣者として田中鑑吉氏、本社員夫人代表として河村社長夫人、軍司令官代理として參謀長、森岡總務長官、新聞通信關係代表として加藤台灣日報台北支局長、台灣體育協會代表として島田文教局長、臺北高商校長、綠水會代表として稻島氏、岡山縣人會代表として日下辰太氏、同臺北市聯合分會代表西川純氏、一般會葬者代表として石井台北市尹等順次燒香をなして唱題、回向奉送の儀あつて同五時半閉式した

本社社長弔辭

中支派遣軍囑託、臺灣日日新報社經濟部副部長陸軍主計少尉正八位松田務君の靈に告ぐ、君は本年五月二十四日從軍記者としてペンを戴せ勇躍中支那に向ひ皇軍の安慶攻略に從ひてより引續き香口、彭澤、湖口、九江、瑞昌等の華々しき戰闘にペンの戰士として參加し皇軍の勇戰奮闘振りを詳かに報道、その任務を果したるが、その間少しく健康を害し暫時休養をとるため武漢突入に備ふるため冬支度を整へる等の用務にて上海に歸着せり、然れども暫くにして万端の準備を整へ新たの意氣を以て九月下旬南京より揚子江を溯江九江に向ふ途中同月二十日午後五時二十分安慶下流に於て敵の砲彈を受け遂に報道陣營の華と散る、從軍記者としては最初の犧牲なり、君享年二十有八、誠に痛惜に堪へざるなり、君は岡山縣赤磐郡可眞村の產、昭和九年臺北高等商業學校を卒業し直ちに吾社に入る、翌十年兵役に服し岡山步兵第十聯隊に入營し越えて同十二年陸軍主計少尉に任官す

君平常明朗豁達頗る社務に忠實にして眞に愛すべき青年記者なりき、九月末、上海を發し南京に着するや或は南京防禦部の業績を訪ひ、或は廬山戰線の戰況を齎來せる將校に就て尋ね乘船して九江に向ふ船中にて是等諸材料を纏めて綿密報道し、死の最後までペンを執つて報道戰士としての本分を竭せり、この一事に徴するも君が眞面目の躍如たるものありと謂ふべし、君支那事變の最中において報道機關の最高使命に殉る、誠に哀みに堪へずと雖も君が靈は同僚稻原特派員の肩に位牌となりて背負はれ十月二十六日未明武昌一番乘りを爲すを得たり、又中支派遣軍は同日君を委任扱ひの軍囑託として殺す、餘榮といふべし吾社また君を經濟部副部長に陞進せしめ特に社員を派して安慶の地に遺骨を迎へしめ又君が敬慕する令兄松田增一、三谷堅志の兩氏に郷里より參列を乞ひ茲に社葬の禮を以て厚く君が英靈を弔はんとす冀くは來り享けよ

昭和十三年十一月十七日

臺灣日日新報社 社長 河村徹

軍司令官弔辭

維時昭和十三年十一月十七日臺灣軍司令官謹みて故松田務君の英靈に告ぐ

君先に選ばれて中支派遣軍囑託從軍記者として勇猛果敢なる戰場に從ひ身を硝煙の間に曝して詳に戰線の狀況を報道し以て銃後國民をして益々感奮興起せしめ愈々長期持久の決意を堅からしめたり

而して今や廣東陷落し漢口亦我手中に歸し東洋平和永遠の礎石着々確立せられつつある所固より御稜威の然らしむる所なりと雖も亦以て君が殉忠の結晶たらずんばあらず抑も一身を君國に捧げ滅公の至誠を盡すは臣民至上の榮譽なり、況んや天恩宏大授くるに國家の榮典を以てし給ひ國民は永に遺烈を偲び其勳を千載に傳ふ君何ぞ餘榮ありと云ふべし茲に告別式に臨み恭しく蕪辭を捧げて忠魂を弔ふ在天の英靈髣髴として享けよ

昭和十三年十一月十七日

臺灣軍司令官

各方面からの弔電

故松田氏の名譽ある戰死に對し英靈に謹みて弔意を表す

中支派遣軍　畑最高指揮官

臺灣日日新報社經濟部副部長松田務氏、事變に從軍し安慶にて悲壯なる戰死を遂ぐ、誠に從軍新聞人の精華といふべし、本日社葬の禮を以て其英靈を弔ふに方り敬弔の意を表す

日本新聞協會長　伯爵　清浦奎吾

以下弔電を寄せられたる方々は次の通り

岩永同盟通信社長、中支派遣軍報道部長、宮本臺灣日報社長、松岡臺灣新聞社長、福新民報社總務、上野大阪朝日新聞社長、大阪毎日新聞社、同部北海タイムス社長、光永日本電報通信社長、赤堀新竹州知事、松岡臺中州知事、川村臺南州知事、內海高雄州知事、高原花蓮港廳長、大野澎湖廳長、林田臺東廳長、岡山縣可眞村長、新竹市尹、臺中市尹、高雄市尹、屏東市尹、梅野東臺灣新報社長、山田東臺日報社長、東京地方新聞社長、同盟通信社臺北支局長、石阪第一生命保險相互會社取締役、矢野第一生命保險相互會社支配人、志波新竹中學校長、坂本彰化銀行頭取、高橋臺灣製糖株式會社取締役、彰化銀行、高雄新報、新竹新報、明治製糖會社、永井大日本製糖臺灣支社理事、石塚長臣、永井省三、勝本七三郎、磯間善兵衛、小野田臺灣興業社長、東十爾長、加藤德十郎、村上貞吉、千賀德、斗六街長、尾立常助、松尾温爾、和泉種次郎、本田新高郡守、柯天來臺南公學校

胡通譯の家族

本社へ感謝の手紙

新竹州苗栗郡銅鑼庄出身の胡集瑋君は廣東に於て支那軍のため監禁殺害されてゐるのを皇軍の廣東攻略によつて救はれ目下皇軍通譯部隊の一人として活躍してゐる事は本社廣中南支派遣軍從軍特派員により詳しく報道されたが該記事を同人の兄弟や家族の者が見て感激のあまり銅鑼庄銅鑼三二三番地の胡集發氏の名で感謝の手紙を本社に寄せて來た

基隆水上署で 海底の實探し

利益金は國防獻金へ

【基隆電話】海底に沈んでゐる鐵類や廢艦などを拾ひ上げて發掘に供し其の利益を國防獻金（一部を人事相談所基金）にしようと云ふ一石二鳥の名案が水上警察署にて計畫されてゐる、稅關前から千八岸壁に至る海底には船貨積み卸しの際いろ〳〵なものが落ちてゐるに違ひないと云ふのでこれが引揚げを願ひ出る者が多く之に許可していいか又落し主との複雜な問題も生ずる恐れがあるので東泉長は之を國家的のものとすべく州や港務部の諒解と援助を得、運送店並に岸壁使用關係會社に交渉して遺失物抛棄の承諾を得、水上署が引揚げを行ふ事とした、若し利益があつたら大部分を國防獻金に一部を水上署內に設置した人事相談所の基金に頂戴しようと云ふので潛水業田中吾五郎氏に右引揚作業を依賴した處さう云ふ御趣旨なら實費で若し缺損する樣な事があつても心配はいらぬ私が自腹を切りませうと大いに男を見せたので愈よ廿日頃から第一期事業として岸壁側を十二月二十五日迄の豫定を以て中村警部補を主任として引揚げを始める事となつた、アンカーやロープのある事は一般に知られてゐるが其の外に意外面白いものが揚るだらうと興味が持たれてゐる

投身娘の死體發見

【臺北電話】新店溪川端橋上から投身自殺を圖つた臺北市川端町五一岡本和惠(二二)の死體は其の後同町派出所巡查、青年團員等協力の下に捜査中の所漸く十七日午前十時頃馬場町練兵場附近に於て引揚げられた、尙自殺直接の原因は不明であるが所報の如く家出前夜母親から叱られたことから乙女心の感傷に驅られ發作的に投身自殺を圖るに至つた模樣である

戰時經濟の講演

臺北商工會議所では戰時經濟諸法令及經濟警察に就て會員を一般に徹底せしめるため井田商工、細井經務兩課長が來る十九日午後二時より臺北市公會堂に於て講演會を開催することとなつたが、商工業者多數の來聽を希望してゐる、演題並に講師は左の通り

戰時體制下の經濟と法令　殖產局商工課長　井田憲次氏

小野勇氏

經濟警察に就て　警務局經濟警察課長　細井英夫氏

荒川美根太氏

基隆の炭屋さん悲鳴を擧ぐ

【基隆電話】基隆中央市場會社にては基隆の薪炭が高いと云ふので新竹州下から直接取寄せ相場撤底良炭を百斤二円五十錢で賣り出した處市價より三十錢乃至五十錢安いので宣傳も何もしないのに注文殺到、二ヶ月間に七万四千六百斤の賣上げを見たため市內の薪炭商組合では恐慌を來し去る十四日市勸業課に押しかけ

市が背景に絶大の信用ある市場會社がこんな事までやつては薪炭商が立ち行かぬ

と泣きを入れて來たが

皆さんが安く賣れば問題は無い筈だ

とあつさり一蹴され、十五日更に商工會議所に持ち込んだ、商工會議所としても未だ確答が得はぬ處に開所以來初めて持ち込まれた問題だけに頭をひねつてゐる

基隆中學の査閱

【基隆電話】基隆中學校では二十二日午前九時から教練の査閱を行ふが査閱官として[illegible]

方面委員夫人の座談會

臺北市社會課では二十日午後一時より樺山小學校に於て市內方面委員夫人の座談會を開催し同夫人連が主人の不在中主人に代つて擔當區域內カード階級者の保護指導に付き街の良き母として働いて貰ひ一つには日頃の勞苦を犒ふと共に事業上の緊密な連絡を計ることとなつた、尙當日の講話者並に演題左の通りである

方面事業について　古市社會課長

方面事業取扱實例　矢部方面委員主事

けふの天氣

△臺北地方　東の和風後晴

△北部地方　北東の和風曇一時晴

昨日の氣温　最高二〇・五度（午後二時）　最低一五・七度（午前五時）

（臺北觀測所調）

會葬御禮　岡野一郎

辰馬海上火災

去十一月十四日弊社經營八堵採炭所構內ガス爆發事故の際は早速御鄭重なる御見舞を辱ふし尚十六日山元に於ける罹災者慰靈祭に際しては遠路態々御弔問被成下有難く厚く御禮申上候先づは乍略儀御禮旁々御挨拶申述度如斯御座候 敬具

昭和十三年十一月十八日

基隆市日新町二丁目十二番地　中台商事株式會社

御會葬御禮

十七日故松田從軍記者の社葬相營み候節は公私御繁忙中を特に御會葬賜はり千萬忝く厚く御禮申上候

昭和十三年十一月十八日

臺灣日日新報社

講談社畫本の映畫化　柳生旅日記　大谷日出夫・香織不二根主演

晩春三日の夢　立松晃・古川登美・高野由美共演

時局ニュース　大衆席四十錢　十八日封切　芳乃館

？貴女の疑問符を解決する為に是非御覽遊ばせ！

文壇の巨匠片岡鐵兵原作の傑作小說の映畫化！女性の心理を克明に摑んで名匠が與へる女性への暗示！

若葉の夢　川崎弘子　佐野周二　高杉早苗　共演

坪內美子、廣瀬徹、坂本武　主演　子をめぐる二人の女

料金階下四〇セン

新婚道中記　名匠レオ・マッケリイ監督　ケイリー・グラント、アイリン・ダン主演

御覽になつた後一週間は大丈夫笑ひの虫が納まらない…と云はれる待望のニュースタイルコメディ

月の光の曲　18日封切　國際館

日米比對抗籠球戰
比島體協から勸誘
應諾の旨回答を發す

【東京十七日發同盟】大日本バスケットボール協會に比島體育協會長イラナン博士から比島の本場米國選拔チームを招聘し、來春一月比島カーニバルを期して日米比三國對抗國際戰を實現することとなつた旨の快報が齎された、同氏の書信に依ると日本は對比島各チームと八試合を行つた後日米比の三國對抗戰を行ふ筈である、我が協會では十五日理事會を開き應諾參加に應ずることになり直ちに應諾の旨を打電した、尚右國際戰出場の日本代表チームは目下理事會並にオリムピツクコーチングスタツフに依つて銓選され、名實共に全日本軍が編成されることとなつてゐる

寫眞はユーゴーのデ盃選手ククルエヴィッチと白耳義のムーヴェー兩選手の關西に於ける歡迎試合で上はダブルス戰手前は布井、村上兩選手、下はククルエヴィッチ選手のバック・ハンド

わが代表を派遣
全比島ゴルフ選手權に

【東京十七日發同盟】第二十七回比島オープン、ゴルフ選手權大會は明年一月六、七、八の三日間に亙つてマニラ郊外ワツク・ワツク・ゴルフ場で全比島の一流ゴルファーを始め日本、支那、南洋、濠洲、印度並に米國本土等から多數の選手が參加して盛大に擧行されることになつたので、我國からも關西水氏以下十三名の職業選手を派遣することに決定し、一行は二十一日を皮切りに十二月中旬までに渡比する筈

無意義な遠征
差控へるがよい
文部省の强硬方針

早大野球部ではマニラ體協から今冬のカーニバルに招聘され學校の承諾もあり遠征を行ふことに決定してゐたが、このほど文部省から不許可となつた、これは今秋文部省當局が時局に鑑みて「不必要かつ無意義な遠征は今後絕對に差控へるべし」といふ通牒を各校に發してゐるが、これが適用された結果で今後はアウト・シーズンの大小遠征は効果なり、意義なりが認められぬ限りかかる處置に出られるものと見られるに至つたわけである

推移を靜觀
冬季大會參加問題

大日本體協下村會長、末弘理事長、永井國際部長は十五日第五回冬季オリムピツク參加問題につき協議したが、派遣役員の編成はなほ早急に決定する必要なきことが判明するにいたつたので體協としては時局の推移を靜觀し陸軍、文部兩當局の意向を汲んで最後的方針を決定することとなり二時散會した、なほIOCより明年六月ロンドンに開催されるIOC委員會の正式招待狀が到着したが委員會開催日が六月六日となつてゐる右委員會においては一九四四年オリムピツク開催地の決定が行はれるはずである

フエゲレン孃
世界新記錄
百五十碼背泳

【アムステルダム十一日發同盟】十日夜アムステルダムで行はれた水上競技會の女子百五十碼背泳で和蘭のJ・V・フエゲレン孃は一分四八秒三の世界新記錄を作つた尚同孃は四百米背泳五分五一秒四の世界記錄保持者である

國民精神作興體育
關西大會日程決る

國民精神作興體育大會關西大會は來る二十日から四日間甲子園綜合競技場で開催されるが十四日夜關西體協から同大會競技種目ならびに競技日程を次の通り發表した

第一日（二十日）入場式（九時、野球場）△體操（十時、野球場）出場人員四千六百五十名△野球－早大對關大、關學大對關大（正午、野球場）△ホッケー女子紅白試合東西對抗戰（十時、南運動場）△蹴球－京大對關學大（二時、南運動場）△劍道－學生一般段位別試合中等學校試合（十時半、室内運動場）△籠球－京大對關學大（二時、室内運動場）△レスリング早大對關西東西對抗戰（十時半、室内運動場）△ラグビー早大對關西東西對抗戰（二時、南運動場）

第二日（二十一日）劍道－全日本學生選手權大會（十時、室内運動場）△庭球－全日本學生選拔東西對抗戰（一時、リング）△庭球－デ盃選手招待試合早稻田、村上、中野、中藪、川岸、井（八十五）△水泳－競泳、水球、飛込日本泳法（十時、室内プール）

第三日（二十二日）漕艇－明大對關西、安芸對抗（十時半、南運動場）△相撲－東西對抗戰（二時、南運動場）△蹴球－三高對京大△籠球－安部、倉沢、川岸、石原、安部、對抗（零時半、野球場）

第四日（二十三日）相撲－全國學生選拔（九時、相撲場）

第四日（二十三日）集團體操－出場人員三千二百名（九時半、野球場）△馬術－障碍および細馬術（十時半、野球場）△野球－決勝戰および第三位決定戰（正午、野球場）△陸上十種競走一般選定（九時、正午、南運動場）△ラグビー－立命館對關大、オール大阪對オール神戶（十一時、三時、南運動場）△フェンシング－全關西選拔（十時、室内運動場）△籠球－女子對抗（一時、室内運動場）△排球－東西對抗戰、女子對抗戰（九時リング）△機械體操－全關東學生選拔（九時相撲場）△柔道－中等學生選拔（十時、野球場）△相撲－學生一般、個人（八十時、野球場）△カッターおよびヨットー一般ヨットレース、神戸高商カッター（十時、甲子園濱）△弓道－一般（一時、弓道場）△水泳、水球（一時、室内プール）△重

臺北市内小公學校
職員兒童劍道大會

台北市教育會では市内小公學校職員兒童の心身を鍛練し剛健なる日本精神の振作に資すべく最初の試みとして來る十二月三日午後一時半より樺山小學校武道場に於て兒童、職員劍道大會を開催するが試合方法は次の通りで盛會を豫想されてゐる

△試合規
一、三本勝負とし試合時間は三分以内とす
二、勝者に一點を與へ得點多き方を勝とす
三、同點の場合は勝本多き方を上位とす
四、前三項同様の場合は勝負とす

△高點試合
一、一本勝負とす
二、同點ありたる時は決勝を行ふ
三、優勝を爭ふ者は五尋迄、高等科は三尋迄とす

△稽古
一、稽古時間を五分以内とす

漸く軌道に乘つた
水上日本の進展（三）
本年度水上界回顧　遠藤生

水上界回顧の終りに當つて世界の情勢から彼我を對照して見よう、米、濠をはじめ歐米各國とても決して恐るるには足りない、然し油斷は禁物の状態である

★…長泳目由形に於てチック（獨）フイツク（米）フイツシャー（獨）等が長水路で僅かに六十秒台を記錄する不調にあるから新井、佐々木等の五七秒、五八秒台に比較するとき段違いレベルにある事が窺ぜられ世界第一位の實力は我が新井のものである

★…勝つては負け負けては勝つたと因縁づきの四百は今年も案外記錄が伸びずに終つた、即ち新井、天野が四分四七秒台に止つたから全米室內競技で四分四八秒台を出したフラナガンと歐洲の古豪ボルグ（瑞）と互角の水準である、然し日本のレースそれ自體を見るとき大物同士の組合せに選手の精神的過勞のあつたことも見逃せない

★…長距離では天野が世界記錄一つを生み斷然他を壓し去る超人振りであつた、之に對して海外ではりであつた、之に對して海外では米のフラナガンが獨り好調を傳へられたが千五百では一九分一〇秒程度であつたからこれ亦世界第一位は不動の所である

★…平泳では葉室が牛浜王の名に背かぬ健闘振りを示し二分四二秒台を確守、小池小池も應起一番これに次いで四三秒〇を出して居り獨のバルケも躍進、短水路で二四秒を記錄してゐるから三巴の競が深い

★…背泳は兒島（慶）が一分八秒を記錄して米のキーファ、獨のシユラウフ、濠オリヴァー等に伍して世界水準の第一線に入つた

かくて今年度は七月までの對獨戰を前哨戰として八月以後本舞台に入つた、彼我、個別に見ても記錄は上昇をたどり今春の合同合宿による選手工作が實を結んだものであつた

「猛汗東亞の海國男子」とオリムピツク東京大會中止後もヘルシンキへの宿望を捨てずオリムピツク第一主義を標榜し國民體育を目差して飛躍を續ける氣か水上界こそ期待し得る限りの新發田年の意義はある

敗退棋戰（其五）
（平野氏三回戰四回目）

平手　大段　△平野信助
先　　大段　▲寺田梅吉

▲寺田氏（持駒）歩歩歩

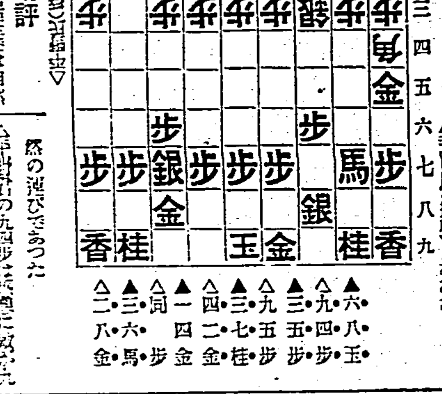

（圖は六十二手迄の局面）

▲六八玉　△九四歩　▲三五歩　△九五歩　▲三七桂　△四二金　▲一四金　△同歩　▲三六馬　△二八金

大崎八段講評

▲寺田君の六八玉は居玉では目然不利と見ての遊びであつた

△平野君の九四歩は此處に致すよりも六歩で向かう思ふと云はれた

横五四歩三五歩なれば五三銀と銀を十分後きに用ひる方が優つてゐた

▲寺田君の三五歩は敵に飛を持たれてゐるので九六歩の受けでは何時でも九五歩と攻め付けられる恐れがあると云はれた桜形では三五歩の强い攻めの方が我らか優つてゐる、次に三七桂は穏やかに過る様見えるが何時でも角を得られるし此桂を攻めに利かすは是非必要である

△平野君の四二金は金銀が十分受けに利かないのは不利が生じさうに思ふと云つた通り此金の受けは止むを得ないのであるし惡手に今になつて見れば六二歩が宜しくなかつたその順に六三歩五四銀と上つて置くが遙かに得であると云はれた通りである

▲寺田君の三六馬は桂を攻めに利かす意味であるが四六歩の方が優つてゐた

△平野君の二八金は手に飛を持つてゐるのが大きい力で當然の運びであるは云ふまでもない

地方近事

高雄高女運動會

【高雄電話】高雄高女では來る二十日午後零時半より同校校庭に於て本年度運動會を開催する

玉里

▲區總代會　玉里街では十一月十一日左記事項に對し管內區總代二十一名の出席を求め午後一時より午後五時迄公會堂に於て協議するところあつた
一、第一公學校高等科設置に伴ひ學級增加に對し學區區域部落の負擔並打合の件
二、落合、春日兩集道路開鑿に關する件
三、納税完納後援方の件
四、街勢調査後援方の件
五、十四年度街豫算編成資料提供方の件
六、玉里市街地建物敷地改測に關する件、其他雜件

▲衞兵獻金　玉里街玉里驛員黨者大塚欽次君は先に死亡金眼鏡拿を提供し代金二十二円を得たので之に三円を加へ廿五円とし十一月十一日玉里街役場經由衞兵獻金した

鳳林

▲作興週間行事　鳳林に於ける國民精神作興週間第四日の十日は午前九時より郡役所、庄役場、小公學校にて夫々詔書奉讀式を擧行した、又當日は時局柄新段階に對處する爲民風作興郡聯合會主催にて花蓮港新聞社より木村、加藤兩氏を招聘精神作興講演會を午後八時より鳳林劇場に於て開催あり吉井鳳林郡守同文局長國民精神の昂揚、日加郡局長は靑年の演題で講演がありたる盛會裡に午後十時二十分增田郡視學の閉會の挨拶を以て散會した

東港

▲定期庄總會　高雄州東港郡では十八、十九の兩日間東港自動車協會文會の事前に於て郡下の聯合各庄の...

▲大麻頒布式　高雄州東港郡では十四日午前十時より東港公會堂に於て祖田郡守以下全職員及郡下各街庄長關係者等參列の下に神宮大麻頒布奉告祭並に頒布式を擧行したが十時二十五分嚴肅裡に終了した、尚頒布體數は九千七百四體であつた

集集

▲遠乘り　員林郡選乘乘馬隊は十二日午後二時集集に無事着時間の餘裕ある爲め一氣に日月潭に脚を延ばし同六時歸着集集一泊の上十三日午前八時馬の嘶きも勇しく歸途についた

▲靑年團査閲　新高郡集集庄下靑年團査閲を十五日午前十時より水里公學校にて實施新高郡集集庄聯合靑年團査閲は二十一日午前十時より同所に於て査閲二十七日午前十時より新高郡下靑年團査閲を集集公學校校庭にて擧行する

大甲

▲商工業者座談會　臺中州大甲郡清水街諸商工業者は去る十二日午後八時より社會館に於て座談會を開き各商工業者は意見を開陳し、高橋街長、助役其他の議談あり、十一時散會した

▲新民公會發會式　臺中州大甲郡下龍鎭新民公會は十二日午後三時より大甲知味樓二階に於て發會式を擧行した、來賓中村分室主任、田村街長、梁松、村上部長特務、今井郵便局長、其他多數臨席あり經過報告、會則審議の爲め謝傻成氏を議長を推し、全部原案通り決した、役員就任式後挨拶、中村主任、田村街長祝辭、祝電披露あり、盛況裡に閉式した、當日選舉の役員は左の如し
會長謝傻成氏、副會長毛傳泰氏、理事許陽德、謝媽鉗、楊春、駱振輝、陳維森、林文欽、方依妹、王依蘭、監事蔡天錫、黃冬祥、許成財、吳瀛華

南投

▲役馬利用講習會　臺中州南投郡では督府の方針に則り來る廿五日より二十七日までの三日間南投郡畜馬協會主催の下に役馬利用講習會を開催する

▲產組事務監査　臺中州南投郡では十三年度の產業組合定期事務監査を左記日割に依り行ふことになつた
△十六、七日中寮△十八、九日名間△二十二日、二十四日、二十五日名間△二十八日より三十日內轆△十二月二日、三日、五日、六日南投△八、九、十日、十二日草屯

苗栗

▲振興會を通じ强調國民精神作興週間行事實施に當り十日苗栗街官民合同時局懇談會で申合せた事項の徹底を計るため十一日午後八時各部落振興會の定例會日を利用し保甲役員、各部落關係官吏講師吏員等一丸となつて强調宣傳乃至指導に乘出し夫々協力を求め長期戰下に於ける日本精神發揚に努めた

柳生旅日記（39）
小金井蘆洲演　若槻六郎繪

太刀先は東軍流

藤四郎は言葉を次いで

「今日此の道場に出て劍術の稽古を受ける以上は、宿屋の主人と思ふとどうも有難味がないから、やはり先生と仰しやつて下さい」

十兵衞も仕方がないから

「然らば先生、お手柔かに御指南を願ひます」

「承知致しました……さアおいでなさい」

ヤッと云つて打込んで來る奴を十兵衞先生右に躱し左に躱し、ちよいちよい身體を飛違へるから、藤四郎面喰つて

「お前さんなかなかどうもはしつこい。さうちよいちよい彼方此方逃げては誠に工合が惡い……ハテナ、どうもお前さんは劍術を知らんといふ譯ではないか……」

といひながらなほも一生懸命打込んで來る、終ひには目が眩んで藤四郎先生無茶苦茶に竹刀を振廻してをる中、フト遠くで旅籠屋の先生と呼ぶ声に、ヒョイ

と振返つて見ると柳生先生、パクパク御酒を召上つてをる。藤四郎驚いて

「オヤツ、いつの間に其処へおいでなすつた」

「最前からこれに參つて休息をしてをる。先生獨りで竹刀を振廻しておいでなすつたが、どうもお骨の折れた事で……」

「イヤ、拙の惡い事だ、それでは私が獨りで竹刀を持つて飛んで歩いてゐたのか……何のこつた、そんな劍術の稽古があるものか馬鹿々々しい、さアさアそんな事ではいけない、此方へおいでなさい」

しつこい男でまだやる氣になつてをる。流石に十兵衞先生も困つてをる處へ、襖をガラツと開けてそれへ入つて參りました一人の侍

「コレコレ御主人」

「へエ」

「へエではない、何をたわけた事をしてをる、それにおいで遊ばすのは大和柳生の柳生先生だ。何と心得て無禮をさつしやる」

「えツ、何ですつて……」

「控へお前も聞いて承はつたら大和柳生の柳生先生だ」

「ヘエーこのお方が……是はどうも大變な事をしちまつた」

と急に藤四郎の色が變つて、あわてて面籠手をそれへ放り出してしまつた。彼の侍は柳生先生の前へ來て叮嚀に挨拶をいたし

「さて先生、遠はじめ御顏を拜し恐悦に存じます。手前は信州松本の浪人で岩村源右衞門と申します先達て紀州和歌山にて暫らく逗留中、先生の御教訓を度々拜し、何卒改めてお目通りを願ひたく存じをりましたるところ、餘儀なき用事出來致し、先日當地へ罷り越しました。然るに圖らずも先生には此度大阪へお乘込み、當家へお泊りになられましたのは私の仕合せ主人は一向に先生とも弁へず御無禮を致しました次第で、手前主人になり代つてお詫を致します」

「アア左樣か、さういふ仁があつては隱しても仕方がない。如何にも拙者は十兵衞三嚴である。併し決して遠慮は致さぬがよい」

「恐れ入りましてございます」

藤四郎は顏を消して

「どうも目飛んだ御無禮を致しまして相濟みません。どうか御勘弁下さいまするやう……さアさアお風呂を召して一口召上つて下さいまし」

俄かに様子が變つて、早速お風呂へ御案内申上げ、結構な酒肴を取揃へてお待遇を致します。十兵衞先生快よく召上りながら

「さて藤四郎、お前はなかなか劍術が熱心だが、些か東軍流を學んだやうだな」

「ヘイ、よく先生御存知で」

「それは一目見れば分る、みんな流儀々々に依つてその太刀筋の變るものだ」

「なるほど」

「シテ何者から東軍流を學んだ」

頭腦の疲勞を恢復する

ノーシン

最高標準の頭痛藥

英語、數學
國漢、地歷と……

試驗前の猛勉强で頭腦が酷使される結果
疲れてボンヤリ曇る
鉛の樣に重い………
頭の芯や、後頭部がズキズキ痛む………
こんな時には、いくら焦つて頑張つても、思ふ樣に勉强が進みません。スグとノーシンをのんで下さい。
そして素早く、ハツキリとした頭腦の調子を取戾し、愉快にグングンと勉强を進めて下さい。

ノーシンの優れた點は………
頭痛や頭重を速かに解消すると同時に、更に一步進んで腦髓とした頭腦の疲勞をグツト恢復して、頭をハツキリさせる獨特の藥効を併せ持つてゐる事です。
而も常用すれば神經の榮養をよくし、心臟を强補する隱れた効果がありますから、學生諸君は勿論、日々の激務や讀書、家事裁縫等で頭腦を酷使する現代人の必需藥として最適です。

主効　頭腦疲勞・頭內朦朧　頭痛・心氣倦怠　頭重・のぼせ　めまひ・船車の醉

三十錢・五十錢・一円　全國の藥店にあり

製造發賣元　荒川長太郎合名會社

優秀治淋藥

リベール

一、淋病を速く治すには結局尿道に潜み繁殖しつゝある黴菌を早く撲滅し體外へ驅逐して了ふ事です。
一、それには內服藥にて生理的作用を以て治すのが安全であり理想的であります。
一、特製リベールは內服藥中効果迅速で人に知られて居ります。
一、服藥すれば膀粘膜より吸收する每の尠さ早さは服藥後四五時間遲くも翌朝に至れば尿は藍色に變じリベールの臭氣を放つて排出致します。
一、此時より何とも言へぬ良い心持ちになり日を追ふてうみ痛みは消散致します。
これは今迄潜伏せし黴菌の漸次驅逐されつゝある證據です。
一、之の黴菌の有無は服藥前後の尿を採つて專門家に希ひ黴菌檢査をなさるのが最も確かです。

一、警告
素人療法の洗滌や尿道注入等は最も危險です刺激を與へて炎症を惡化する位でなく却つて淋菌を奧へ押込んで睾丸炎、副睾丸炎を起したり膀胱カタルになつたりするのは皆之れが原因で之等の手段治は絕對禁すべきです。
◎各藥店にあります品切の節は本舗へ申込下さい―送料不要

價　五日分　二圓五十錢　七日半分　三圓五十錢　十三日分　六圓　廿七日分　十二圓

大阪市東區南久太郎町
本舗　竹村製劑所
振替大阪三六〇番